Cada día, se registran 75 autos nuevos en el B-SISA

Esto significa el 50% de los motorizados con la etiqueta.

Economía 13

Cumbieros de los 90 alistan un concierto de clásicos

Se presentarán David Castro, Pepe Córdoba y Jorge Eduardo.

Farándula 17

www.elcompadre.bo

El Compadre

Semanario alteño

El Alto, domingo 14 de junio de 2015 - Año 2 - Nº 55

Bs 2

32 págs

Jóvenes empiezan a influir y revelan crisis de la Fejuve

Desde las redes sociales, las calles o los aulas, los jóvenes cuestionaron el frustrado paro indefinido. Dirigentes admiten que los jóvenes tienen un nuevo discurso y anticipan que no renunciarán.

Alteñidad 4-5

Ellos son los subalcaldes designados

Denis Rocio Escobar

Félix Luis Copa

Roxana Quispe

Simón Mamani

Hugo Dávalos

Jaime Quispe

German Guzmán

Félix Chuy

Irene Condori

Reynaldo Cruz

María Juany

El Presidente Morales da un impulso al folclore boliviano

Gente 14

Ofrecen sexo con niñas en la Ceja

Una investigación privada establece que entregan volantes que ofrecen el "servicio sexual" de menores impunemente.

Seguridad 9

Conoce los 7 hitos de la Iglesia Católica en la historia de Bolivia

Un reportaje identifica el aporte de la Iglesia en la construcción del país.

Especial 10 - 11

Bolivia se da el lujo de jugar sin figuras

Deporte 15

Pasarela

15 *de junio se inaugura el albergue de la Terminal de Buses de la ciudad de La Paz, por las bajas temperaturas, para los indigentes, anunció la Alcaldía de La Paz.*

Agenda Cultural

CONCIERTO: HIRU HICHO
El conocido grupo folclórico, liderado por Roger Soria, celebra 31 años de música y presentará su nueva producción: Las mejores morenadas de Bolivia Vol 2. En el evento, repasarán las ciento cincuenta morenadas compuestas para las fraternidades del Gran Poder. El martes 16 y el miércoles 17 de junio en el Teatro Municipal "Alberto Saavedra Pérez" de La Paz a Hrs 19:30.

ENCUENTRO
"Por los caminos del pasado ancestral. Argentina, Bolivia, Ecuador, Colombia, Chile y Perú" es el encuentro organizado por la carrera de Historia de la Universidad Pública de El Alto. En el auditorio del MUSEF (Museo Nacional de Etnografía y Folclore), calle Ingavi esq. Genaro Sánjinés. Referencias: 2408640.

EXPOSICIÓN
Es parte del Festival de historietas, "Viñetas con altura" que es el más grande e importante de Sudamérica. En las salas de la Casa de la Cultura, Av. Mariscal Santa Cruz esq. Potosí, del 3 al 30 de junio.

El Compadre
www.elcompadre.bo

Director Ejecutivo: Grover Yapura A.
Redacción: Laura Maldonado (responsable) Gloria Mamani (corresponsable), Soledad Mena, César Sánchez, Christian Rojas.
Diagramación: Limberth Chuquimia
Fotografía: Ximena Paredes y AFKA
Corrección: Sandra Lima
Publicidad: Bania Soter
bsoler@elcompadre.bo

Gerente General: Elizabeth Cazorla
Admistradora: Gabriela Flores
Suscripción: Delia Velásquez
Distribución: Daniel Alegría

Oficina central: Calle Harrison Nº 1978, entre Díaz Romero y Villalobos (Miraflores)
Central piloto: (591-2) 2971808
Oficina El Alto: Av. Jorge Carrasco Nº 82 entre calles 4 y 5, zona 12 de Octubre.
Central piloto: (591-2) 2825594
Email: elalto@elcompadre.bo
Clasificados: huayruro@elcompadre.bo

Queda prohibida la reproducción parcial o total de los contenidos sin autorización expresa del editor. Derechos de propiedad registrados 2011©

El semanario El Compadre, producto de Multimedia Infopública S.A., es parte de la familia integrada por la revista Oxígeno y el periódico digital www.oxigeno.bo

Las culturas aymaras ancestrales

Kallawayas preparan una "mesa blanca" ancestral

La directora de la UNESCO en Quito y representante para Bolivia, Colombia, Ecuador y Venezuela, Saadia Sánchez Vega, llegó a Bolivia hace unos días y fue recibida con una ceremonia blanca preparada por los kallawayas de la provincia Bautista Saavedra. El Presidente de la Asociación de Purichej Wata de la Medicina Kallawaya, Wálter Álvarez, se encargó de explicar el significado de la ceremonia.
Saadia Sánchez participó en el preparado de las mesas blanca y de florecimiento; las mismas estaban custodiadas por mujeres vestidas con la indumentaria propia de la comunidad de Charazani. Paralelamente se presentó una miniferia de textiles y productos que se elaboran en la nación kallawaya.

La directora de la UNESCO aseveró que el objetivo de su visita al país es trabajar los temas relativos al Proyecto de Salvaguarda Cultural Inmaterial de las comunidades kallawayas, el mismo se deberá culminar en diciembre de 2015.

"Mi esposa es del Altiplano, creció criando alpacas, entonces aprovechamos sus conocimientos para hacer realidad este proyecto. Además mi suegro las sigue criando..."

Illa Magic · El empresario se esfuerza por dar un buen trato a sus dependientes, paga un precio justo a sus tejedores y contrata gente con discapacidad.

Empezó como operario y hoy exporta prendas a Europa

El empresario trabajó con grandes diseñadores y aprendió a dar forma a sus tejidos de alpaca. Cuenta que para obtener la lana cría camélidos con la ayuda de su suegro. Sus prendas se venden en Europa.

César Sánchez
csanchez@oxigeno.bo

Illa es una palabra Aymara que significa amuleto. Ese es el símbolo de "Illa Magic", una empresa especializada en la creación de tejidos con lana de alpaca que ha transformado la vida de Humberto Aruquipa quien para crear los productos cría alpacas en el área rural con el apoyo de su familia.

Nacido en la provincia de Caranavi, en el departamento de La Paz, Humberto Aruquipa es un hombre de origen humilde. Tiene ocho hermanos; cinco mujeres y tres varones. Sus padres se dedicaron al cultivo y venta de frutas.

A sus 11 años perdió a su padre en un accidente en el llamado "camino de la muerte", la ruta hacia los Yungas. "Después todos mis hermanos se vinieron a la ciudad. Yo fui el último en venir porque me daba mucho miedo viajar en carretera", cuenta. A sus 13 años, decidió irse a la ciudad, y sufrió un accidente de tránsito.

Fue ese mismo año que su destino empezaría a involucrarlo en la pasión de su vida: el tejido. "Mi mamá se volvió a casar y se fue. Así yo y todos mis hermanos nos fuimos a vivir con nuestros tíos", relata Humberto.

A pesar de que tuvo que abandonar sus estudios, fue con su tío con quien aprendió a tejer, cocer y diseñar ropa.

"A partir de ahí decidí dedicarme a eso. A medida que crecía empecé a trabajar con distintos diseñadores, de todos aprendí mucho". Aruquipa trabajó, por ejemplo, con Eliana Castellanos, diseñadora tarijeña de Bolivian Style, Beatríz Canedo, diseñadora catalogada como "la Reina de la Alpaca", entre muchas otras.

Después de adquirir la experiencia necesaria y con el apoyo de su esposa Rebeca, decidió abrir su propio negocio. "Nunca es fácil iniciar una idea así, sobre todo por el capital que se requiere. Sacamos un crédito del banco y nos arriesgamos en esta aventura", cuenta.

"Empezamos a crear ropa con lana de alpaca y primero la exportamos a Europa, a Dinamarca, Finlandia y Alemania", dice.

"Mi esposa es del Altiplano, creció criando alpacas, entonces aprovechamos sus conocimientos para hacer realidad este proyecto. Además mi suegro las sigue criando , entonces es un negocio familiar", asegura Humberto.

Hoy, cuatro años después de abrir su propio negocio, Humberto ya es todo un empresario. Terminó un curso de inglés "porque es un idioma universal que tengo que saber para los viajes que hago a Europa". Además, tiene su tienda de ropa en uno de los mejores centros comerciales de la calle Sagárnaga, en el centro de la ciudad de La Paz; tiene previsto abrir un Illa Magic en Uyuni, en el departamento de Potosí.

Su taller está instalado en su departamento, ubicado en la zona de Nuevos Horizontes de El Alto.

Fotos: Ximena Paredes

Humberto Arequipa muestra una prenda femenina tejida con diseños atractivos.

Venta

Sus creaciones se venden en el interior del país y en el exterior, en Dinamarca, Finlandia y Alemania. El empresario busca más expansión.

Hay inclusión social en el personal

En Illa magic, los tejedores son independientes. Ellos reciben un pago justo según su producción.

Además, se les ofrece a los empleados un servicio de guardería, así las madres de familia pueden trabajar sin preocuparse por sus niños, esto último fue una iniciativa de su esposa que también trabajó como empleada doméstica y conoce las dificultades de trabajar y cuidar a los hijos.

Guiado por los principios del precio justo y la solidaridad, Aruquipa cuenta que en su empresa trabajan tres personas que están en silla de ruedas. "Es sorprendente, porque esas son las personas más responsables y puntuales", asegura.

"Hasta mediados de este año vamos a aumentar el número de personas discapacitadas trabajando en la empresa", afirma Humberto

Sus operarias tejen las prendas en el taller

La marca de los productos resalta en los tejidos

Una modelo luce un juego de prendas de invierno.

"Los dirigentes son una especie de mediadores, si estos ejercen actos reñidos contra la ley van a atentar contra todo lo que es el sistema político", dijo Arequipa, analista político.

División · El fracaso del paro convocado por la dirigencia de la Fejuve mostró un quiebre en su estructura

Jóvenes y nuevas voces develan crisis en la dirigencia de la Fejuve

La dirigencia de la Fejuve culpó a los jóvenes de provocar el fracaso de la convocatoria a un paro, el pasado lunes, en rechazo a la designación de subalcaldes, hecha por la nueva alcaldesa, Soledad Chapetón.

Gloria Mamani
www.@elcompadre.bo

El paro indefinido que la Fejuve ordenó contra la alcaldesa de El Alto Soledad Chapetón tropezó por la escasa consulta que la dirigencia hizo con sus bases y fracasó, finalmente, por la influencia y el accionar de los jóvenes, desde las aulas, las calles y las redes sociales, según se pudo establecer.

El presidente de la Fejuve, Oscar Ávila, convocó a un paro contra la designación de los subalcaldes, con el argumento de que deben ser electos, según los usos y costumbres de los distritos. Sin embargo, el paro apenas duró un día, pues hubo protestas en las calles y en la red de redes. Fue algo inédito contra las movilizaciones convocadas por los poderosos movimientos sociales de El Alto.

"Confirmado, no hay bloqueo en la ciudad de El Alto, vecinos exigen Congreso", decía Tonny López en su muro de twiter.

Similares mensajes de jóvenes alteños se publicaron en facebook y twiter, rechazando el paro. Los jóvenes argumentaban que "no se debe acatar, porque existen intereses personales de los dirigentes".

El vicepresidente de la Organización vecinal, Richard Chima, culpó a la población juvenil de haber provocado el fracaso de la medida de presión contra la alcaldesa. "No falta gente que buscando trabajo se alinea con Chapetón, como los jóvenes que han hecho campaña para que los vecinos no salgan (a bloquear por el paro)", indicó Chima.

La ciudad de El Alto se caracteriza por ser una ciudad joven, pero no solo por su año de fundación sino por su composición.

De acuerdo con los datos del Censo de Población y Vivienda 2012, el 61,2% de la población tiene entre 6 y 39 años de edad, de los 848,452 habitantes que tiene el municipio.

Al respecto, Nora Quispe, responsable de gestión política del Centro Gregoria Apaza, señaló la necesidad de resguardar la unidad de la Federación.

"Es importante resguardar la imagen institucional, la Fejuve ha sido una institución que mostró reivindicaciones y que no debe perder el valor cívico", resaltó.

El analista político, Marcelo Arequipa, resaltó que con el quiebre de la Fejuve en la convocatoria al paro se mostró "una crisis" organizacional, que sería consecuencia de la pugna del poder y resaltó que por primera vez se vio con mayor intensidad el control social a la dirigencia en comparación con años anteriores.

"Es una ciudadanía más atenta de lo que hace su dirigencia. Ya no es mirar al político o Alcalde de turno, sino a la junta de vecinos o las organizaciones sociales, están ejerciendo el control social con mayor incidencia".

Un vecino de la zona Virgen de Socavón, Freddy Tapia, agregó que "los dirigentes ya perdieron su fuerza y cayeron al piso".

Los vecinos de base salieron a las calles, pero no para acatar el paro de la Fejuve, sino para exigir la renuncia de la dirigencia y respaldar a la alcaldesa.

Mamani: Empezó con la UPEA

El investigador y comunicador alteño, Julio Mamani, indicó que la presencia juvenil en las movilizaciones de El Alto se inició con la creación de la Universidad Pública de El Alto (UPEA) y ahora va tomando más fuerza.

"La juventud tuvo un rol a partir de la creación de la Universidad Pública de El Alto incluso debería ser más contundente porque tenemos una Federación de estudiantes que entró al ejercicio de la distribución del poder", afirmó.

Visiones

"Hay una crisis de la dirigencia política y no de la organización como tal"

"Es una crisis dentro de la organización, como efecto de las elecciones y el control del poder. Las organizaciones sociales son sin duda una especie de bisagra entre la ciudadanía y los políticos", dijo Marcelo Arequipa, analista político.

"La crisis de la Fejuve es consecuencia de los errores de la dirigencia"

"Por las denuncias de nepotismo y corrupción, la Fejuve cayó bajo, los vecinos de base tiene una mala imagen de los dirigentes, por eso piden un cambio de la máxima dirigencia e incluso de las juntas vecinales", dijo Roberto Quispe, periodista.

"Es importante resguardar la imagen institucional de la Fejuve"

"Es importante resguardar la imagen institucional de la Federación de Juntas Vecinales (Fejuve), ha sido un institución que mostró reivindicaciones y que no debe perder el valor cívico", dijo Nora Quispe del Centro Gregoria Apaza.

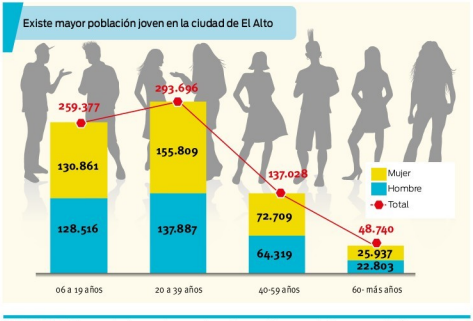

Internet · El uso de las redes en los dispositivos móviles es más frecuente

El activismo contra el paro llegó a Twitter y Facebook

En la urbe alteña, los jóvenes formaron parte de los problemas de la Fejuve, lo que se vio reflejado con mayor intensidad en los "memes", pero también se vio puntos de vista de apoyo y en contra de esta organización.

Los cambios y avances tecnológicos permiten realizar debates y difundir posiciones desde internet. Los conflictos de la Federación de Juntas Vecinales con la Alcaldía en la ciudad de el Alto no fueron la excepción, en las redes sociales se observó tres tipos de participación desde Facebook y Twitter.

"En la ciudad de El Alto se vio la promoción de los memes con fotografías de las denuncias hechas contra los dirigentes de la Fejuve y otras que cuestionaban la declaración de Chapetón respecto a ciudadanos versus citadinos", dijo Mario Durán, activista tecnológico de El Alto.

De acuerdo con el activista, la población participó en los comentarios digitales mediante tres formas: la difusión de memes (imágenes para describir una opinión o una situación con un toque humorístico), declaraciones con puntos de vista en apoyo o rechazo a la Alcaldía, además se observó que se hacían reportes inmediatos sobre la situación.

Un comentario publicado en las redes sociales.

Durán afirmó que este tipo de acciones prevalecieron en los memes y que la participación habría sido mucho mayor si el servicio de internet mejoraría con relación a las tarifas, porque ahora: "No son accesibles, es limitada la participación", explicó.

Retrospectiva · La dirigencia se abstuvo de las consultas a vecinos

Dirigentes decidieron no consultar

Julio Mamani, investigador alteño, afirmó que el poder de convocatoria de la Federación de Juntas Vecinales mantiene su fuerza, pero la dirigencia develó su crisis.

"Las instancias de consulta se las han alterado de manera radical. Las máximas autoridades son las asambleas. Los dirigentes para preservar el lugar fueron vulnerando todo este tipo de consulta", explicó Mamani.

Sin embargo, aseguró que no es la primera vez que la Fejuve quedaba dividida."Hay una crisis en la dirigencia, este mismo episodio ocurrió con la UCS y Condepa, una pugna de poder donde se dispusieron la Alcaldía", recordó. Además, explicó que antes la dirigencia de la Fejuve no podía acercarse a la Alcaldía porque era señalada como interesada.

"Después del control de Condepa las reuniones con la Fejuve se realizaban en el despacho del alcalde Flavio Clavijo, ese tipo de ejercicios se fueron reciclando. El dirigente que busca sus objetivos viene de épocas atrás", aseguró.

Vecinos · Quieren expulsar a los dirigentes

Fejuve: Aunque mal, vamos a cumplir

El vicepresidente de la Federación de Juntas Vecinales (Fejuve), Richard Chima, anunció que la dirigencia de esa organización no renunciará ante el pedido de las bases, por "supuestos intereses personales" en perjuicio de la población alteña.

"No vamos a renunciar a nuestros cargos. Tenemos que cumplir nuestra gestión de dos años, estamos en el primero y nos falta un año más, aunque mal, pero vamos a terminar", remarcó el representante vecinal.

Los representantes de los Distritos junto a sus bases salieron el lunes a marchar por las principales calles y avenidas de la urbe alteña para pedir la renuncia de los principales dirigentes de la Fejuve, tras generar conflictos durante una semana.

"Como vecinos vamos a mantener esta lucha que ha manifestado el pueblo alteño el 29 de marzo, el respeto a nuestro voto y apoyo a nuestra alcaldesa. Pedimos un nuevo congreso para poder fundar una nueva Fejuve y sacar a los dirigentes corruptos", expresó Juan Américo Gutiérrez, vecino del Distrito 14 en medio de aplausos y estallidos de petardos. Luego se procedió a quemar un muñeco que representaba al dirigente Oscar Ávila entre discursos encendidos de varios ciudadanos.

"Estos dirigentes de la Fejuve siempre han manipulado por dinero a los subalcaldes, queremos nueva gente, vamos a desconocer a Oscar Ávila, su paro de vecinos fue un fracaso", afirmó Luciano Flores, otro de los vecinos de la calle 5 de Villa Dolores.

Además, el cabildo determinó remitir a los dirigentes de la Fejuve ante un tribunal de honor disciplinario, su expulsión con ignominia y la destitución de todos los familiares que ocupen un cargo en la Alcaldía.

"Instruir a los vecinos del Distrito 13 el inmediato desbloqueo y habilitación de vías de acceso al relleno sanitario de Villa Ingenio, debido a que la basura inunda las calles de esta urbe", se establece en la resolución.

Datos del paro

- La designación de las nuevas autoridades causó que la Fejuve convoque a medidas de presión.
- Soledad Chapetón se reunió con los dirigentes y vecinos dos días antes del paro y pidió un plazo de 90 días para que se evalúe el trabajo de las nuevas autoridades posesionadas.
- El paro no fue contundente, solo algunas zonas salieron a bloquear.

Denuncias

Días antes, el diputado de Unidad Nacional (UN), Rafael Quispe, denunció que el hijo del presidente de la Fejuve de El Alto, Óscar Ávila, trabajaba en el Gobierno Municipal.

Tras las denuncias de irregularidad y nepotismo, las bases decidieron replegarse. Vecinos del Distrito 8 denunciaron que sus dirigentes los obligaron a participar en los bloqueos por lo que pidieron la renuncia de los ejecutivos.

Sin embargo, el Vicepresidente de la Fejuve, indicó que las denuncias de nepotismo no tienen fundamento porque "todos tienen la libertad de trabajar".

Planteó que se debería hacer una evaluación del trabajo que desempeñarán en este año, e inclusive indicó que decidieron "dejar trabajar a los subalcaldes por tres meses" y que después cada Distrito se encargaría de hacer la evaluación correspondiente en esta gestión.

Participación juvenil en la protesta contra la Fejuve.

"Todos esos proyectos los trabajaremos en coordinación con los vecinos. El compromiso es para nuestros vecinos, vamos a trabajar transparentemente, cero corrupción", afirmó el subalcalde Copa.

Proyecciones · Las autoridades ediles de los Distritos dicen que trabajarán en coordinación con los vecinos

Los subalcaldes prometen distritos limpios, con parque y alcantarillado

11 de los 13 subalcaldes posesionados por la alcaldesa, Soledad Chapetón, están cumpliendo sus funciones con normalidad; mientras que dos aún se encuentran en conflicto. Identifican que los Distritos tienen diferentes necesidades.

Redacción Oxígeno
www.elcompadre.bo

Los 13 subalcaldes de El Alto, posesionados por la alcaldesa Soledad Chapetón, son siete hombres y cinco mujeres; ellos empezaron a asumir funciones tras el fallido paro de la Fejuve. Coinciden en dar prioridad a la limpieza de las calles y avenidas, la habilitación de áreas verdes y ampliación de las redes de alcantarillado.

Reconocieron que a la urbe "le falta tener una nueva imagen", desde los barrios más alejados y los distritos rurales, para fomentar el turismo. Pidieron a YPFB que se amplíe la instalación del gas natural en zonas periféricas.

"Todos esos proyectos los trabajaremos en coordinación con los vecinos. El compromiso es para nuestros vecinos, al mando de nuestra alcaldesa Soledad Chapetón, vamos a trabajar transparentemente, cero corrupción", señaló el subalcalde del Distrito 3, Félix Copa Mamani.

Cada uno de ellos expresó que se encuentran "con todas las ganas" para iniciar una nueva gestión con la ejecución de obras de pavimentado, instalación de luminarias, canchas y otros.

Hasta el momento, las subalcaldías que funcionan con normalidad son las de los Distritos 1, 2, 3, 4, 5, 6, 7, 9, 10, 11, 12 y 14. En los Distritos 8 y 13 se mantiene el conflicto con la dirigencia de las juntas vecinales.

La Federación de Juntas Vecinales (Fejuve) se opuso a la designación de los subalcaldes; sin embargo, no fueron escuchados por la falta de respaldo de los alteños.

La alcaldesa de El Alto, Soledad Chapetón, toma juramento a los nuevos subalcaldes.

FOTOS CAMEA

Conoce a los Subalcaldes

"Quiero mejorar las áreas verdes"

Denis Rocio Escobar · D-1

Nació el 17 de mayo de 1979. "Estamos empezando a trabajar con proyectos, queremos mejorar todas las áreas verdes, hay mucho desorden".

"La calles están llenas de escombros"

Félix Luis Copa · D-3

Nació el 31 de julio de 1967. "Conocen como trabajamos. Hay muchas necesidades, las calles están llenas de escombros, no hay parques".

"Nos falta alcantarillado y planimetría"

Roxana Quispe · D-5

Nació el 22 de diciembre de 1980. "Estamos analizando la situación actual, nos falta alcantarillado y planimetrías. Queremos implementar esas obras".

"Hay obras retrasadas, es preocupante"

Simon Mamani · D-6

Nació el 24 de Marzo de 1960. "Revisaremos las carpetas porque las obras están retrasadas, lo que más preocupa es la subalcaldía más olvidada".

"El Distrito vive con pozo séptico"

Hugo Dávalos · D-7

Nació el 31 de septiembre. "La demanda más grande es la prolongación Juan Pablo II, no contamos con alcantarillado, vivimos con pozo séptico".

"Arreglaré y terminaré los caminos"

Jaime Quispe · D-11

Nació el 3 diciembre de 1961. "Tenemos problemas con los funcionarios. Hay obras que están en receso, tenemos que terminar y arreglar los caminos".

"Nos faltan servicios básicos"

German Guzman · D-12

Nació el 4 de julio de 1975. "Necesitamos servicios básicos. Presenté mi plan de trabajo. Vamos a trabajar por el pueblo, será trabajo y más trabajo".

"Este Distrito necesita más alcantarillado"

Felix Cauy · D-14

Nació el 10 de enero. "El Distrito necesita más vías, luminarias y alcantarillado. Los dirigentes se resintieron, no les tengo mucho respeto".

"Se trabajará por servicios básicos"

Mary Escobar · D-13

Nació el 1 de agosto "Este Distrito es rural y necesita fundamentalmente servicios básicos, después vendrán más obras, canchas, carpas solares y otros proyectos que se requieren en el área rural".

"Nos urge alcantarillado y caminos"

Irene Condori · D-8

Nació el 28 de junio de 1970. "Las unidades educativas no tienen alcantarillado, necesitamos caminos, es el distrito más grande, tenemos 263 zonas".

"Trabajaré por el Cementerio General"

Reynaldo Cruz · D-4

Nació el 29 de noviembre de 1979. "Queremos al Distrito con las obras que necesita, queremos obras macro como un Cementerio General o el Jacha Uta".

"Tenemos muchas calles de tierra"

María Juaxy · D-2

Nació el 20 de octubre de 1962. "Tenemos muchas necesidades, estamos rezagados. Hay muchas zonas con calles de tierra y proyectos inconclusos".

Ministerio de
ECONOMÍA
Y
FINANZAS PÚBLICAS

La Ley de Servicios Financieros ha beneficiado a más de 15 mil familias con USD 567 millones en créditos de Vivienda de Interés Social

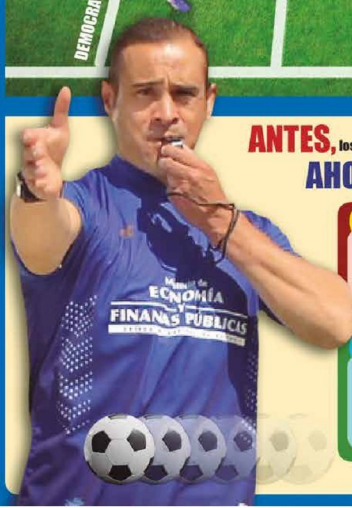

ANTES, los bancos jugaban con sus propias reglas;

AHORA, con la Ley de Servicios Financieros el Gobierno Nacional entró a rayar la cancha y a democratizar el acceso al crédito.

¿Qué montos se entregaron?

- El 55% de las personas que accedieron a créditos para vivienda de interés social, lo hicieron por un monto menor a USD 75.000.
- El 34% por un monto que se encuentra entre USD75.000 y USD112.000.
- El 11% corresponde a un valor entre USD112.000 y USD135.000.

¿En qué invirtieron los beneficiarios?

- El 37% las familias que accedieron a montos iguales o inferiores a USD75.000 compró una casa.
- El 27% destinó los recursos a la construcción.
- El 14% a la adquisición de un departamento.
- El 13% utilizó el crédito social para remodelación o ampliación de sus viviendas.

"Con los momentos de experiencia que he vivido debería ser profesor nomas, cuando uno es profesional tiene un horario responde con los trabajos, ahí no hay ningún ataques..."

Perspeectivas · Quiere reunirse con autoridades para concretar proyectos.

El Diputado representante de El Alto confiesa que su pasión es enseñar como profesor y no quiere seguir en política. Como legislador impulsará la instalación de una Escuela Tecnológica para la formación de los estudiantes de la urbe.

"Estoy cansado de la vida política"

Redacción El Compadre
www.elcompadre.bo

El Compadre visitó la oficina del diputado y presidente de la Brigada Parlamentaria de La Paz en la Asamblea Legislativa, Javier Quispe Poma.

El legislador aymara nos contó que migró hace 18 años desde el municipio de Santiago de Huata de la provincia Omasuyos de La Paz. Llegó a vivir en la Urbanización El Ingenio en el Distrito 1 de El Alto, donde comenzó su vida sindical siendo presidente de la Junta de Vecinos del Distrito 5 en el 2001, durante su gestión como dirigente impulsó proyectos de construcción de obras, entre ellas la Terminal Interprovincial, recientemente inaugurada.

El también exconstituyente afirma estar preocupado por las necesidades en temas de salud, educación y seguridad en el municipio, por lo que buscará reunirse con las autoridades regionales para agilizar los proyectos en beneficio de El Alto.

Perfil
- Saturnino Javier Quispe Poma.
- Diputado por El Alto.
- Tiene 43 años.
- Casado y tiene tres hijos.

¿Qué quería ser en su vida?

Yo siempre quería ser profesional, porque mi padre me impulsaba. He llegado a ser profesional en la vida, como profesor. Mi alegría más grande fue cuando cobré mi primer salario que eran 580 bolivianos (1997); pero en el hogar me faltaba, me compré una mesa y algunos muebles que necesitaba. Ya tenía un salario, ya no fui ayudante de construcción ni de movilidades. Nunca me faltó dinero porque siempre fui trabajador.

¿Cuál fue el momento más difícil de su vida política?

Fue cuando estaba de constituyente en Sucre, donde nos amenazaron con colgarnos, me acuerdo cuando de los cerros nos botaban llantas con dinamitas.

¿Volvería a ser candidato?

No, estoy cansado de la vida política, a veces tenemos que recibir críticas, insultos, ya hemos asumido cargos, más allí no. He definido trabajar en mi profesión como docente y jubilarme.

"Mi alegría más grande fue cuando cobré mi primer salario como profesor, eran 580 bolivianos (1997)".

¿Entre la política y su profesión que prefiere?

Con los momentos de experiencia que he vivido debería ser profesor nomás. Cuando uno es profesional tiene un horario, responde con los trabajos y deja tiempo para estar con su familia; ahí no hay ningún ataque. Fue un trabajo muy lindo, la vida como profesor; pero cuando entre a la vida política es otro sentido, hay ataques negativos, nunca una autoridad va a ser visto con buenos ojos, es tratado de corrupto.

¿Cómo es su trabajo de Diputado nacional?

Arduo, en mi casa solo soy visita, llego a las once de la noche, mis hijos están durmiendo, a veces salgo a las cuatro de la mañana, es lamentable dejar a la familia.

¿Qué le hace falta a El Alto?

El Alto es una ciudad grande que tiene muchas demandas; le falta infraestructura en educación, hospitales de segundo, tercer y cuarto nivel, le falta seguridad ciudadana y le faltan obras sociales: como avenidas, plazas, parques, que hay que ir trabajando y eso el presidente Evo Morales nos tiene que atender. Nosotros como autoridades ya lo hemos planteado, aunque nuestra función es la parte legislativa.

"Escuela Tecnológica El Alto "

• Cómo asambleísta que ¿está haciendo para el desarrollo de El Alto?

Voy a reunirme con la alcaldesa de la ciudad de El Alto, Soledad Chapetón, con los Concejales, también con el Gobernador Félix Patzi y con los asambleistas regionales para trabajar sobre los planteamientos y necesidades en El Alto.

Si bien ingresé a ser diputado con el partido del MAS, eso no significa que me calle, no he venido a defender ningún partido político, unidos vamos a lograr nuestros objetivos separados.

¿Qué proyectos va a priorizar en su trabajo?

Estamos hablando de la instalación de una Escuela Tecnológica que sea equipada, para que los estudiantes conozcan los manejos tecnológicos, para generar productos con valor agregado. Estamos impulsando la construcción del Hospital Sur y el tema de seguridad ciudadana. Hay que pedir mayores recursos económicos para El Alto, son temas prioritarios.

¿QUIÉN?

Educación

Invierten Bs 19.000 millones

El presidente en ejercicio Álvaro García Linera informó el lunes que el Gobierno ejecuta este año Bs 19.000 millones en el sector de educación.

"Para este año 2015, hemos calculado gastar en educación 19.000 millones de bolivianos", dijo en un acto de entrega de una infraestructura educativa en la ciudad de Oruro.

Refirió que en el 2005 los "gobernantes neoliberales" invirtieron Bs 4.400 millones.

Subsidio Universal

El beneficio ayudará a niños

El secretario ejecutivo de la Confederación de Comunidades Interculturales, Gustavo Aliaga, aseguró el lunes que la propuesta del presidente Evo Morales, de un subsidio de lactancia universal, mejorará la salud de las madres y niños en las comunidades. El subsidio de lactancia, en la actualidad beneficia solo a las madres que tienen un seguro social a corto plazo.

Banco Mundial

Resalta recursos contr la pobreza

El martes, el representante del Banco Mundial (BM) en Bolivia, Faris Hadad-Zervos, destacó la distribución de recursos en Bolivia, lo que ayudó a disminuir la pobreza.

"Lo más importante en Bolivia es el tema de la propiedad compartida, porque hemos visto en otros países que si bien hay crecimiento (económico) no es compartido con toda la gente", subrayó.

"Mientras más jovencita sea la víctima, la venden más caro, depende de la belleza y si es o no virgen; en los volanteos las ofrecen desde los 15 bolivianos por menos de 10 minutos una pieza..."

Trata · Son captadas y traídas de varias regiones del interior por proxenetas

En la Ceja ofrecen comercio sexual con menores de edad

La trata sexual comercial de niñas y adolescentes desde los 11 a los 18 años de edad es latente en las zonas céntricas de El Alto, como en la Ceja y 12 de Octubre. Los servicios son más caros si las víctimas son más jóvenes.

Redacción El Compadre
www.elcompadre.bo

"Reparten volantes por la Ceja de manera discreta a los varones. En media hora, nuestro personal que hizo seguimiento recibió tres volantes ofreciendo servicios sexuales de niñas y adolescentes; según la investigación hecha, la mayoría son traídas de otras regiones del país", alerta la responsable de Trata y Tráfico del Centro de Capacitación de Servicio para la Mujer (Cecasem), Jésica Velarde.

Según los resultados del último estudio 2013-2014 de la Organización no gubernamental sobre la "Violencia Sexual Comercial", en El Alto prepondera la compra de servicios sexuales de niñas desde los 11 años de edad hasta adolescentes de 18 años.

Mientras más jóvenes son las víctimas captadas por proxenetas, los servicios sexuales son más caros. Otros factores que pueden determinar los precios son la belleza o la virginidad de las niñas y adolescentes.

"En la ciudad de El Alto existe gran demanda por las niñas para este tipo de servicio. En la Ceja podemos ver panfletos de manera encubierta y en otros casos a la vista de todos", remarcó.

También resaltó que "de acuerdo con los volanteos el precio oscila, desde los Bs 15 por una pieza (servicio sexual) de 10 minutos".

Fotos: Internet

Niñas y adolescentes son víctimas de violencia sexual comercial.

Son captadas con mentiras

Las víctimas son traídas del área rural y de lugares alejados de Santa Cruz, Pando y Beni. "Según versiones de las víctimas, fueron captadas por personas cercanas, amigas y a veces por los propios familiares", explicó Velarde.

Los argumentos que utilizan los proxenetas para engañar a las víctimas son ofertas falsas de trabajo "o la exigencia, a las menores, de pagar una deuda económica que se les tiene con un trabajo sencillo", agregó.

Además, en los operativos de investigación se registraron precios de hasta Bs 250, dependiendo de la fisionomía y estado físico de la víctima. "No hay muchas acciones de la Policía o del Ministerio Público" sobre estos casos, lamentó Jésica Velarde.

Denuncia · La Felcc investiga el caso

Roban computadoras en la Alcaldía de El Alto

La secretaria de Desarrollo Humano de la Alcaldía de El Alto, Nancy Conde, denunció el robo de dos computadoras completas y un CPU de las oficinas de esa unidad. El hecho sucedió el día martes 9 de junio.

Conde explicó que las puertas de la oficina donde se encontraban los equipos no fueron forzadas, por lo que se presume que las personas que cometieron el delito ingresaron con llave.

Consultada sobre quién o quiénes pueden ser los posibles autores del robo, Conde afirmó que sospecha de un grupo de dirigentes que a título de ejecutivos de juntas escolares intentaron tomar la oficina el martes anterior.

"Hay complicidad de algunos funcionarios, irresponsabilidad de algunas personas que han intentado tomar la secretariaa el martes pasado", recalcó.

El caso se encuentra en proceso de investigación en la Fuerza de Lucha Contra el Crimen de la ciudad de El Alto.

El robo ocurre al mismo tiempo que la Alcaldesa, Soledad Chapetón, comienza la fiscalización a la anterior gestión.

Dos computadoras y CPU fueron robado en una unidad de la Alcaldía.

Acción · Lucha contra el narcotráfico

Policías europeos apoyarán a Bolivia

El jefe de la delegación de la UE en el país, Timothy Torlot, informó que durante esta gestión llegarán policías europeos para coadyuvar en las tareas de lucha antidroga en Bolivia, a pedido del Gobierno nacional.

Los efectivos policiales visitarán el país en septiembre, compartirán experiencias con miembros de la Fuerza de Lucha Contra el Narcotráfico (FELCN) en tareas de interdicción y, especialmente, en lavado de dinero.

Los efectivos de élite desarrollar sus actividades en el Chapare, en los municipios de San Julián, Ichilo; y también apoyarán en brigadas fronterizas.

Bolivia y la Unión Europea suscribieron tres convenios de cooperación de 89 millones de euros, de los cuales 60 serán destinados a la lucha contra el narcotráfico.

Medida · Penal de San Pedro

Encarcelan a abogado de Belaunde

El juez anticorrupción de la ciudad de El Alto, Ricardo Pinto, ordenó el jueves la detención preventiva del abogado Jorge Valda, quien representó al empresario peruano Martín Belaunde durante su búsqueda de refugio en Bolivia.

Valda fue detenido por ser uno de los principales sospechosos de haber facilitado la fuga de Belaunde, quien cumplía detención domiciliaria en una vivienda de La Paz; durante el proceso escapó, se sospecha que contó con la ayuda de varias personas, aunque finalmente, tras un intenso operativo policial, fue recapturado y entregado al Perú, donde enfrenta un proceso por corrupción.

La fiscal Faridy Arnez dijo que "fue enviado a la cárcel con detención preventiva", explicó que la autoridad judicial determinó como medida cautelar la detención en el penal de San Pedro, mientras se desarrolla el proceso investigativo, para garantizar su presencia durante las indagaciones.

Martín Belaunde cuando fue entregado a la justicia peruana tras su detención.

Cochabamba · Mató a su esposa y a sus hijos

Condenan a 30 años a asesino de su familia

Wilber Morales Durán asesinó a su familia, compuesta por su concubina y sus dos hijos, y fue condenado a 30 años de cárcel, cometió el crimen en la localidad de Ivirgarzama en el Chapare. La sanción judicial fue adoptada la noche del miércoles.

El Ministerio Público informó que Morales Durán fue condenado a 30 años de cárcel por la comisión del delito de feminicidio y asesinato registrado en el sector del río Ivirgazama, a la altura del Puente Litoral, en el trópico de Cochabamba, el martes 9 de junio del presente año.

El fiscal departamental de Cochabamba, Fredy Torrico, informó que el sentenciado reconoció y admitió de forma libre y voluntaria su culpabilidad en la comisión de estos delitos.

"Se determinó 30 años de cárcel sin derecho a indulto para Wilber Morales", indicó.

Especial

"La Iglesia existe desde antes de que exista Bolivia. Los españoles, a su llegada, fundaron las diócesis en todo el continente americano. La primera en Bolivia fue la de Charcas, en Sucre", explica el Padre Rivera.

Historia · La Iglesia Católica evitó una masacre durante la Revolución de 1952

Los 7 hitos de la Iglesia en la hist

La independencia, el descubrimiento de nuevas tierras, la Revolución del 52, el fin de la etapa dictatorial y la mediación en conflictos so contaron con la participación de la Iglesia Católica. Los sacerdotes resaltan que la Iglesia realiza diferentes labores en beneficio de la p

César Sánchez
csanchez@oxigeno.bo

Con el objetivo de llegar al extremo oriental de Asia y así abrir una nueva ruta para el comercio desde Europa, el 3 de agosto de 1492 partía del Puerto de Palos, España, Cristóbal Colón.

Dos meses y nueve días después, el 12 de octubre, Colón desembarcaba, sin saberlo, en una de las islas Bahamas. Hasta el día de su muerte estuvo convencido de haber desembarcado en el continente asiático. A partir de ese momento, paulatinamente, el Imperio español y el Imperio portugués, entre otros, conquistaron y colonizaron una gran parte del territorio americano.

En esta expansión, el Imperio español -que fue el que conquistó el territorio que hoy es Bolivia- también trajo consigo el catolicismo, la religión que hasta hoy identifica a la mayoría de la población boliviana y latinoamericana.

"La iglesia existe desde antes de que exista Bolivia. Los españoles, a su llegada, fundaron las diócesis en todo el continente americano. La primera en Bolivia fue la de Charcas, en Sucre", asegura el Padre rector del seminario San Jerónimo de La Paz, Waldo Rivera.

La Catedral Metropolitana de San Lorenzo es el principal templo católico en la ciudad de Santa Cruz de la Sierra.

Iglesia de San Pedro, una de las más antigu

La independencia

El sacerdote Agustino Hans Van den Berg y el padre Waldo Rivera, coincidieron en que la posición "neutral" de la Iglesia favoreció la declaración de Independencia de nuestro país. "Principalmente porque no se encontró en ella una imagen oficial de oposición a la independencia del país", agregó.

Sin embargo, una vez declarada la independencia, la Iglesia quedó debilitada. "La mayoría de los sacerdotes que se identificaban con la Colonia española dejaron el país. La Iglesia se debilitó y varias órdenes religiosas, como por ejemplo la mía, desaparecieron por esta causa", afirmó el sacerdote Agustino.

Revolución del 52

En 1952 el grupo de intelectuales conformado, por Carlos Montenegro, Augusto Céspedes, Armando Arce, Víctor Paz Estenssoro y José Cuadros Quiroga, Walter Guevara y Hernán Siles Zuazo, logró la alianza de clases para derrotar al superestado minero de la época. Para consolidar este proceso, además se establecieron otras medidas como la nacionalización de las minas, la reforma agraria y de educación y el derecho al voto universal.

"Sin la mediación de la Iglesia no hubiera podido ser posible la Revolución de 1952", asegura el exministro de Finanzas, Flavio Machicado. Según el exministro, la Iglesia fue la mediadora para establecer el diálogo entre el ejército boliviano y las fuerzas del movimiento revolucionario. "Sin esa mediación, el ejército hubiera cometido una masacre", aseguró Machicado.

La Iglesia se opuso a la dictadura

Desde 1964 hasta 1982 Bolivia vivió una etapa marcada por los gobiernos militares, dictaduras y continuos golpes de Estado.

Durante esta etapa, el país tuvo nueve gobiernos militares. Uno de los más recordados fue el de Hugo Bánzer Suárez. "Aunque la Iglesia no puede comprometerse, ni identificarse con un solo grupo social, hay que reconocer que en la dictadura se ha identificado con la gente perseguida y exiliada", afirma el sacerdote Van den Berg.

Mediadora en democracia

"La iglesia siempre ha abogado por la democracia y ha participado en el proceso de democratización de nuestro país", aseguró el sacerdote Van den Berg.

Iglesia de la Exaltación en la zona de Obrajes de La Paz.

La reconstrucción de la Iglesia se inició en 1839

En 1839 empezó la reconstrucción de la Iglesia en Bolivia, y el franciscano Andrés Herrero recibió el permiso del Gobierno para evangelizar a los pobladores de las tierras bajas del país.

Para lograr su objetivo, trajo a franciscanos que cumplirían con este propósito creando "Colegios de Propaganda Fide", que eran instituciones para propagar la fe. Fueron creados en La Paz, Cochabamba y Tarija.

Los viajes de los misioneros franciscanos permitieron descubrir nuevos territorios y conocer más de su cultura.

"La iglesia había llegado a muchas poblaciones a las que el Gobierno no había llegado, también es por eso que el Gobierno se ha basado en los registros de la Iglesia para indicar las poblaciones", afirmó Waldo Rivera.

"La Iglesia siempre ha servido al país. En la exploración y definición de su territorio o en el reconocimiento de sus pueblos", dijo Van den Berg.

"Sin la mediación de la Iglesia no hubiera podido ser posible la Revolución de 1952. Sin esa mediación, el ejército hubiera cometido una masacre", asegura el exministro de Finanzas, Flavio Machicado.

"La Iglesia en muchos casos es reconocida como la instancia de mayor confianza para la población. Entonces, muchas veces ha sido llamada para mediar en algún conflicto", aseguró Van den Berg.

toria

ociales son momentos que población.

as de La Paz.

Después de que Bolivia viviera 18 años de dictadura, en 1982 inició la era democrática con el presidente Hernán Siles Suazo. La Iglesia tuvo un papel de mediación entre el Gobierno y los sectores sociales, continuamente.

La tensión marca la relación con el Estado

"El Estado no tiene un respeto reverencial a la Iglesia y la Iglesia tampoco se queda de brazos cruzados, cuando hay que denunciar algo, denuncia y cuando tiene que aplaudir algo, también lo hace", con esas palabras explicó la tensa relación que, en la actualidad, tiene el Gobierno y la Iglesia Católica. Los especialistas consultados coincidieron en que la actual relación que tiene la Iglesia con la política boliviana no es la misma que la de años anteriores.

"Un Estado laico, como es hoy Bolivia, no obedece consignas religiosas, pero tampoco puede ser sordo a las voces representativas de la sociedad en todos los campos", señala el investigador Francesco Zaratti.

Esta tensa relación se explica, según opina el sacerdote Agustino Hans Van den Berg, en que "el partido oficialista tiene cierto miedo por la Iglesia, porque la Iglesia todavía es capaz de decir qué es correcto y qué no lo es".

Waldo Rivera, por su parte, advirtió que se corre el riesgo de ser un Estado laicista, es decir, un Estado en que se persigue y niega a la religión en el país, pese a que es reconocida constitucionalmente.

"Puede existir un riesgo de caer en un Estado laicísista, pero creo que con los últimos acontecimientos, como la llegada del Papa Francisco se puede empezar a trabajar por un mismo objetivo: como es el bien de las personas", complementó.

Iglesia San Agustín en la calle Mercado de La Paz.

La Catedral Metropolitana en la plaza Murillo de la ciudad de La Paz

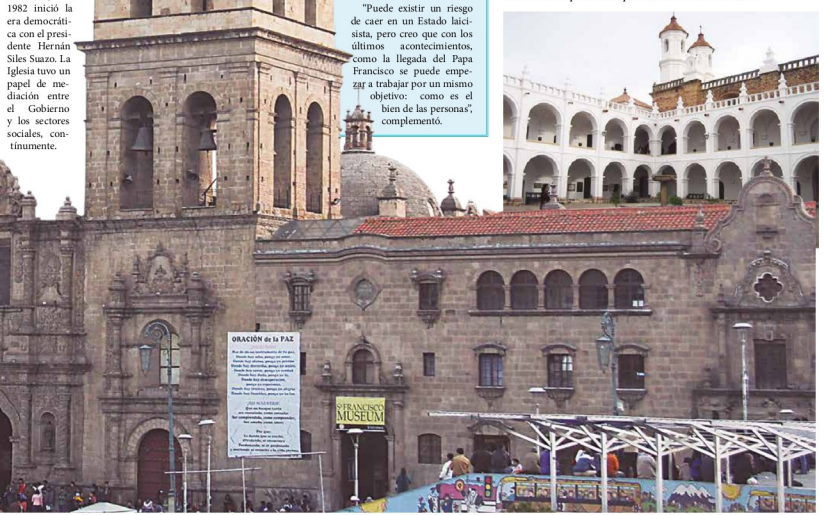

"En Bolivia es una patología de mayor incidencia. En los últimos años se incrementó el cáncer de cérvix uterino; al año se diagnóstica entre 1.800 a 2.000 mujeres", sostuvo la galena.

Hospital de Clínicas · Atiende a pacientes de Oruro, Potosí, Beni, Cochabamba y otras regiones del país, inclusive del Perú

Un antiguo equipo contra el cáncer provoca toxicidad de por vida

El único equipo denominado "Bomba de Cobalto" en el Hospital de Clínicas data de los años 50 y por su antiguedad ya presenta fallas que hacen daño a la fisiología del paciente, generando otro tipo de enfermedades crónicas. Se atiende 50 personas por día.

Redacción El Compadre
www.elcompadre.bo

Doña Julia es una paciente de 57 años de edad, hace dos años le detectaron cáncer de mama y debe trasladarse desde El Alto hasta el Hospital de Clínicas en La Paz, para hacer su tratamiento en Radioterapia con el único equipo existente en el país, que es la "Bomba de Cobalto" que caducó por su antigüiedad y provoca otros daños en sus órganos.

"Mi mano está dura, como adormecida, mi cabeza me duele, la terapia me hace caer el cabello como chancho pelado, además siento otros malestares. Así me deja la Bomba de Cobalto, pero si tuviéramos otro equipo moderno para el cáncer nos ayudaría a tener mejores resultados", se lamentó entre sollozos la paciente.

El de ella es uno de los cientos de casos que se presentan diariamente en el Hospital de Clínicas. Los pacientes con cáncer claman por una mejor atención en ese centro de salud de tercer nivel que cuenta con un solo equipo de radioterapia externa para contrarrestar el cáncer desde 1950.

La directora de Radioterapia, de ese hospital, Lilian Zamuriano, explicó que con la Bomba de Cobalto "la radiación no solo se enfoca en el tumor, sino que lamentablemente involucra los órganos sanos. Puede ser que el paciente tenga chance de curarse, pero tiene toxicidad de por vida", explicó.

Precisó que el equipo, además de ser antiguo, ya no se encuentra en condiciones de seguir funcionando porque falla de manera constante por la gran cantidad de pacientes que se presentan en la unidad de Oncología. "Son 50 pacientes que diariamente vienen para su tratamiento, inclusive del interior del país", dijo la galena.

Por esta razón, los pacientes se movilizaron durante la última semana en demanda de un acelerador lineal que reemplace al equipo viejo. El jueves, las autoridades y los pacientes determinaron gestionar su compra.

Este es el único equipo, denominado "Bomba de Cobalto", para hacer la radioterapia externa en el Hospital de Clínicas.

Enfermos de cáncer en emergencia

Dos cirugias por día contra el cáncer

- El Director de Oncología, Ángel Valencia, informó que este nosocomio atiende a pacientes de La Paz, Oruro, Cochabamba, Beni, Pando e incluso de Perú.
- Las patologías de cáncer más comunes son el de cuello uterino, próstata, mama y el de vesícula biliar.
- Cada día se interviene quirúrgicamente a dos personas y se atiende a 50.
- El cáncer de cuello uterino es el más frecuente. Al año se diagnostica entre 1.800 a 2.000 mujeres.
- El equipo de Braquiterapia para tratamiento interno también está deteriorado.

Los niños también están afectados

El Defensor del Pueblo, Rolando Villena, en una verificación realizada en tres hospitales de referencia en oncología infantil en el país, identificó que estos pacientes enfrentan la falta de personal especializado en cáncer pediátrico, reducida provisión de medicamentos e insumos, falta de equipos y limitada infraestructura; lo cual impide que niñas y niños enfermos con cáncer reciban un adecuado tratamiento y en algunos casos lo abandonen.

Los estudios se realizaron en los hospitales del Niño Dr. Olivio Aliaga Uría de La Paz; Manuel Ascencio Villarroel de Cochabamba y el Instituto Oncológico del Oriente Boliviano en Santa Cruz.

Los tres hospitales no abastecen la demanda en cuanto la internación y el suministro de medicamentos, mientras que en Potosí, Oruro, Tarija, Chuquisaca, Beni y Pando los hospitales de tercer nivel no cuentan con una unidad de oncología pediátrica y son derivados a La Paz, Cochabamba o Santa Cruz.

Testimonios

"Tengo cáncer de próstata y no podían detectarlo"

"Tengo cáncer de próstata, los doctores no podían detectarlo. Me hice operar y ahora me mandaron a radioterapia, pero la máquina se arruina y eso nos perjudica. Yo vengo de Oruro, ahí no hay radioterapia, necesitamos mucha ayuda de parte del Gobierno." Manuel Cáceres de 73 años de edad, Oruro.

"Estas máquinas nos están matando células vivas"

"Yo tengo cáncer pulmonar. En vez de curarnos, nos están dañando los demás órganos. Esta máquina nos está matando células vivas. Necesitamos apoyo. Un equipo nuevo va a llegar no solo para nosotros, sino para todos los ciudadanos, estamos peleando contra un monstruo". Nancy Huallpa, El Alto.

"Es una enfermedad silenciosa. Me creció una bolita"

"Es una enfermedad silenciosa, tenía una bolita en mi pecho, no fui al doctor, tenía vergüenza, pensaba que era la única, tenía miedo a venir al hospital. Hice 12 quimioterapias, ahora me toca la radioterapia. Ya estoy casi dos años con este tratamiento, son 60 sesiones y tengo que terminar". Juliana Laura, El Alto.

"Cada día tengo que comprar ampollas de Bs 400"

"A mi esposa le detectaron cáncer de cuello uterino hace dos años, cada día tenemos que venir. El equipo que se tiene en el hospital es obsoleto, es antiguo. Queremos que el Gobierno atienda nuestras necesidades. Cuando traje a mi esposa no quisieron recibirla, se demayó y perdió mucha sangre". Víctor Marmani.

"Me detectaron cáncer de mama y ahora de útero"

"Tengo dos operaciones, me detectaron cáncer de mama y ahora de útero y me hice operar. Ahora tengo que hacer nuevamente radioterapia, la máquina mucho se friega. En mi tratamiento tengo que tomar cada día pastillas. Pedimos al presidente (Morales) se acuerde de nosotros". Antonia Soruco, 60 años de edad.

"Las solicitudes del B-sisa son de vehículos de todo tipo, pero más que todo nos llama la atención que dentro de los 150 diarios, el 50% es de vehículos cero kilómetros..."

ANH • Busca detectar robos de motorizados

El Alto: El 50% de registros en B-SISA es de auto nuevo

El B-sisa registra 150 motorizados por día en El Alto, de las cuales 75 son nuevas. Además, se detectaron tres regiones rurales en las que los automóviles llenan su tanques de combustible siete veces diariamente.

Redacción El Compadre.
www.elcompadre.bo

En la ciudad de El Alto se registran cada día 150 motorizados en el Sistema de Autoidentificación B-sisa de la Agencia Nacional de Hidrocarburos (ANH), de las cuales el 50%, es decir 75, corresponde a vehículos nuevos, el resto son movilidades usadas.

"La solicitud del B-sisa es para vehículos de todo tipo, pero nos llama la atención que dentro de los 150, el 50% es de vehículos cero kilómetros que están saliendo al mercado", dijo el responsable distrital de la ANH en La Paz, Víctor Hugo Solares.

Esta modalidad se inició en el 2012, y hasta el momento en la ciudad de El Alto se registraron aproximadamente 12.000 movilidades entre particulares y públicas; a nivel nacional, el registro alcanza a 281.637 vehículos. Los automóviles registrados llevan una etiqueta de identificación (tags) del B-sisa, que es obligatoria debido a que no se puede cargar combustible sin ella.

El B-Sisa registra a los vehículos para que puedan cargar combustible. Fotos: ANH

Resultados

El sistema B-sisa logró detectar carguíos frecuentes y sospechosos de determinados vehículos que llenaban sus tanques de combustible seis o siete veces al día en las poblaciones de Desaguadero, Patacamaya y Puerto Suárez, donde se realizó una intervención del Grupo de Interdicción.

"El B-sisa alertó sobre los carguíos frecuentes y sospechosos de determinados vehículos que llenan sus tanques de combustible seis a siete veces al día. Gracias a esa información se realizaron trabajos de inteligencia en los lugares señalados y se logró desactivar clanes familiares que se dedican a este ilícito", explicó el director de Interdicción de Hidrocarburos de la ANH, Jaime Cuéllar.

Además, la ANH desarrolló una plataforma virtual para que funcionarios de la Dirección de Investigación, Prevención y Robo de Vehículos (Diprove) tenga acceso a información del B-sisa para la detección de los vehículos investigados o que hayan sido denunciados como robados.

Solares indicó que el año pasado la ANH recibió 460 notas fiscales solicitando datos sobre el consumo de combustible de vehículos denunciados como perdidos, robados o sospechosos.

La Paz • Acuerdo con Ministerio de Economía

Carniceros garantizan provisión y respeto a ley

Un acuerdo logrado la tarde del viernes arrojó como resultado que los carniceros de La Paz se comprometieron a cumplir todas las condiciones del Régimen Simplificado Tributario y garantizar la normal provisión de carne de res en los mercados de la sede de gobierno.

La viceministra de Política Tributaria, Susana Ríos, firmó un acuerdo con la Asociación de Friales y Carnicerías de La Paz (Asfricar) y el Sindicato Gremial de Carniceros (Sigrecar), representantes de la Federación de Comercialización de Carne de Res al Detalle, que aglutina a los distintos mercados de La Paz, para garantizar al sector la vigencia del Régimen Tributario Simplificado, en tanto estos cumplan con los requisitos de dicho régimen.

El Gobierno ha garantizado la permanencia del Régimen Tributario Simplificado a los contribuyentes que tienen la actividad de carnicerías y friales que pertenecen a la última parte de la cadena de comercialización y que, por sus características económicas, cumplen con las condiciones para pertenecer al mismo.

De igual manera, en dicho acuerdo, los representantes de carniceros minoristas se comprometieron a no participar del paro convocado por mayoristas, vendiendo con normalidad la carne en carnicerías y mercados.

Los representantes de la Federación solicitaron al Gobierno las garantías y el resguardo policial en los principales mercados de la ciudad para garantizar la venta de carne, ya que han sido amenazados por la Confederación Nacional de Trabajadores en Carne de Bolivia (Contracabol) por no acatar el paro.

2015 • Respuesta al ministro Quintana

Jubileo: el presupuesto para Salud es del 6,8%

La fundación Jubileo informó que el presupuesto destinado por el Gobierno para el área de salud es de un 6,8% del Presupuesto General del Estado (PGE) 2015 y no así a un 11,5% como dijo el ministro de la Presidencia, Juan Ramón Quintana.

Basado en datos del Ministerio de Economía, la institución estableció que el 6,8% equivale a Bs 14.974 millones de los Bs 221.181 millones del PGE y a un 6% del Producto Interno Bruto (PIB).

Los recursos destinados al área de salud sin tomar en cuenta a las empresas se incrementan un 11,5% como dijo Quintana.

El debate sobre el presupuesto para Salud se dio luego de que Quintana cuestionara al sacerdote Mateo Bautista por impulsar una campaña en demanda del incremento del presupuesto al 10%.

"Se está haciendo una campaña de detección temprana de cáncer de cuello uterino y de cáncer de mama, es importante que las mujeres pueden acceder a estas..."

Foto: ABI

Morales disfruta la entrada del Gran Poder en La Paz, bailando con las cholas morenas.

Apoyo • Evo está presente en en las principales festividades del país.

Las entradas folclóricas entusiasman al Presidente

El jefe de Estado participa en las principales entradas folclóricas del país, en Oruro, La Paz, Potosí y Cochabamba, "para salvaguardar nuestro patrimonio".

Redacción El Compadre
www.elcompadre.bo

En los últimos años pudimos observar que los principales promotores de las entradas folclóricas que se desarrollan en el país son las principales autoridades del Estado: el presidente Evo Morales y el vicepresidente, Álvaro García; "para salvaguardar nuestro patrimonio cultural", según dijo el primer mandatario.

Con canto, baile y entusiasmo participan en las principales festividades: El Gran Poder de La Paz, Urkupiña de Cochabamba, San Bartolomé de Potosí y el Carnaval de Oruro, entre otros.

El Presidente y el Vicepresidente bailan al ritmo de la morenada en el Gran Poder.

Chinas morenas invitan al Morales a bailar con ellas.

En la entrada del Carnaval de Oruro tocó los platillos.

Cies • Campaña "dos por uno"

Aplicarán nuevo método de detección de cáncer

El Centro de Investigación, Educación y Servicios (Cies), en la ciudad de El Alto, realizará una campaña de detección temprana de cáncer de cuello uterino y de cáncer de mama, hasta el 31 de julio, con un nuevo método de detección, para prevenir esta enfermedad en las mujeres.

"Se está desarrollando una campaña de detección temprana de cáncer de cuello uterino y de cáncer de mama, es importante que todas las mujeres puedan acceder a estas campañas donde se reducen los precios", afirmó el responsable de comunicación del Cies, Martin Gutiérrez.

Además, explicó que las pacientes podrán someterse a un nuevo método de detección temprana de cáncer de cuello uterino denominado "Colposcopia", que es una nueva técnica de inspección visual con acido aséptico que es mucho más eficiente que los demás estudios.

Las clínicas del Cies están ubicada en la calle Luis Torres de la zona 16 de julio y en la calle 5 de la avenida 6 de marzo. En estos centros se atiende en consultas a

Paciente en proceso de detección de cáncer de mama.

200 personas por día. En épocas de campañas, esto tiende a aumentar a 300 atenciones.

El proceso de la atención médica de una paciente no tarda más de 20 minutos, incluyendo la consulta médica y la toma de la muestra. La característica de esta campaña es que es dos por uno, es decir que dos personas pagarán solo Bs 39, que es el costo habitual en sus clínicas modelo.

Según el Ministerio de Salud el cáncer de cuello uterino es la principal causa de muerte en el país.

Teleférico • Línea amarrila y roja

Entel instala Multicentro en 2 línea del teleférico

La Empresa Nacional de Telecomunicaciones (Entel) implementó Islas Multicentro en las estaciones 16 de Julio (Jhacha Qhathu) de la línea roja y Mirador (Qhana Pata) de la línea amarilla de la ciudad de El Alto y La Paz. Sergio Palomo, gerente Nacional de Proyectos de la empresa, comunicó que hasta finales de este mes se inaugurará la tercera Isla Multicentro en la estación Irpavi (Iirpawi) de la línea verde.

Los usuarios podrán realizar todas las transacciones, conexiones, requerimientos y consultas que normalmente realizan en los actuales Multicentros centrales. En horarios de 9:00 a 19.00 de martes a viernes y los fines de semana de 9:00 a 16:00.

La implementación de estos centros de atención, en lugares con gran tránsito de usuarios y público en general, facilitará transacciones y permitirá soluciones oportunas a todos los requerimientos.

Isla Multicentro de Entel, instalada en una estación del teleférico.

Actualmente, Entel tiene instalado un Multicentro en la Zona Entre Ríos de El Alto, en la Estación Ajayuni de la línea roja del Teleférico; y otra Isla Multicentro en la Facultad de Derecho, en la calle Loayza de La Paz.

Se prevé que hasta agosto de este año se tengan instaladas nueve Islas Multicentros.

"Como si pudiese darse el lujo de prescindir de una buena banca, Soria no trajo a jugadores que en Bolivia y fuera del país tuvieron importante desempeño recientemente", dice Montalvo.

Copa América • Bolivia no rompe la tradición del empate

La Verde sobrevivió a México

El partido que Bolivia jugó el viernes contra la Ola Mexicana era el ganable. Soria logró un empate con un equipo al que le faltan destacadas figuras que fueron excluidas. Vienen los partidos ante Chile y Ecuador.

FOTO: AFP/A

Una incidencia del partido jugado el viernes en Viña del mar.

Mané Montalvo, Viña del Mar
www.oxigeno.bo

La Verde aguantó el embate de la ola mexicana los últimos quince minutos de juego, en el estadio Sausalito de Viña del Mar.

El autor de esa pesadilla final, el carrilero José ManuelCorona. El cero a cero resultante frente al equipo del "Piojo Herrera", no augura muchas chances para pasar a la segunda fase. Los rivales, tanto el Ecuador de Quinteros como el Chile de Sampaoli, abrieron la Copa América 2015 en el Nacional de Santiago con un partido del nivel de la Copa del Mundo del Brasil. Lejos del mediocre fútbol mostrado hoy en Sausalito.

Se habló mucho de que México presentó un segundo equipo, más preocupado el "Piojo" del torneo de la Concacaf para lo cual se guardó a figuras como "Chicharito" Hernández, el portero Ochoa, Dos Santos, Guardado, Herrera o Layún. Pero no fue el único.

Soria se dio el lujo de no traer al portero Daniel Vaca, a los defensores o mediocampistas de contención Luis Gutiérrez, Pedro Azogue, Lorgio Alvarez, Walter Flores, Ballivián, Bejarano a los enganches y atacantes como Edivaldo Rojas, Mauricio Saucedo, El "Caballo Saucedo", El "Conejo Arce", Ramallo y Gustavo Pinedo. Viendo la nómina se arma una selección completa de buen nivel. Todos los no-convocados tuvieron reciente buen desempeño en el torneo local, primera división de Grecia, Costa Rica y Portugal e incluso en la Libertadores como fue el caso del Universitario de Sucre de Baldivieso, que no tiene ¡ni a un solo jugador en la Copa América! Inexplicable, igual la manera en que se marginó a última hora a Gustavo Pinedo, el único atacante y jugador boliviano activo en la Primera Argentina, una de las tres ligas más competitivas del mundo.

Fuera de los aciertos y errores del partido, está claro que la elección final de Soria tiene pocas alternativas de ataque, con un Martins lesionado desde la goleada con la Argentina y un "Pájaro Escóbar" que no estuvo a la altura en Viña. Sin el arsenal deportivo necesario, es muy probable que los terribles errores de Soria en la nómina hagan que esta sea la quinta Copa América donde se quede relegada en la primera ronda y que naufraguemos en Chile.

Los dos desafíos siguientes son muy duros: nada menos que Ecuador comandado por el técnico nacional Gustavo Quinteros que viene de una excelente campaña con el Emelec y luego la brillante selección de Chile con Bravo, Vidal, Alexis, Valdivia, Medel, Aranguiz y Matías Fernández, equipo que es de lejos el más poderoso que ha tenido el fútbol chileno en su historia.

Si bien, Soria pidió "valentía" en la conferencia de prensa posterior al empate, queda claro que el partido ganable para la Verde era el de hoy, y que lo que tiene como recursos humanos en un torneo corto, es muy pobre, comparado a toda la nómina de jugadores nacionales que dejó en el camino y que pudo llevar.

Copa América • Premiarán con equipos

Toyosa lanza concurso de pronóstico en "Face"

Toyosa SA, la importadora de vehículos más importante, lanzó el concurso de pronóstico que se puede jugar ingresando a Facebook, bajo el título juegátela con Hilux.

Según una nota de prensa fue lanzado el concurso en Facebook, para que los simpatizantes de Toyota coloquen sus pronósticos de los distintos partidos, con la posibilidad de ganarse dos premios. Este concurso tendrá vigencia durante toda la Copa América, desde el 11 de junio hasta el sábado 04 de Julio de 2015, a nivel nacional.

Desde hace más de 30 años, Toyosa apoya al deporte boliviano como a deportistas en diferentes ámbitos como ser el Dakar, Carreras de automovilismo, carreras de motos o Copa Libertadores.

La Copa América, no será la excepción, ya que Toyosa comparte con clientes/amigos y Fans la pasión por el fútbol, la emoción de apoyar a su equipo favorito, y premiar las corazonadas de pronósticos.

Para realizar los pronósticos, el usuario deberá ser mayor de 18 años y debe hacerse fan de la página de TOYOSA S.A. (www.facebook.com/TOYOSA.SA), dando click en "me gusta", donde encontrará una Aplicación, con Términos y Condiciones.

Lo que sigue es dejarse llevar por el palpito de cada participante y esperar que se juegue cada partido, cruzando los dedos para poder acumular la mayor cantidad de puntos y llevarse uno de los premios que regalará la importadora.

Se premiarán a los dos lugares, que obtengan mayor cantidad de puntaje; para el primer lugar Toyosa S.A. regalará un Televisor LED de 32", marca Samsung, el segundo lugar se regalará un refrigerador, marca MABE.

La entrega de los premios se realizará el día lunes 06 de Julio.

Los premios del concurso serán un televisor y un refrigerador.

El SIN informa
IMPUESTOS NACIONALES
¡Tus impuestos, tu País!

Si va a realizar una actividad económica en el país obtenga su NIT

Toda persona que vaya a realizar una actividad económica en el país, previamente debe obtener su Número de Identificación Tributaria (NIT); es decir, debe estar registrada en el Padrón de Contribuyentes. El NIT muestra todas las características de la actividad económica que realiza y formaliza sus obligaciones y derechos.

LÍNEA GRATUITA DE CONSULTAS TRIBUTARIAS
800-10-3444
www.impuestos.gob.bo

"La Iglesia y el Estado, ambos tienen que decir algo en el momento y si uno no está haciendo lo que debería hacer, entonces como Iglesia estamos abiertos a la observación".

Campaña · Duelo entre el padre Mateo y el ministro de la Presidencia.

Iglesia ve solo un impasse y pide mejorar los hospitales

La Conferencia Episcopal asegura que la demanda de un mejor presupuesto para la salud, no afecta las relaciones entre la Iglesia Católica y el Estado.

Redacción El Compadre
www.elcompadre.bo

El secretario para la Pastoral de la Conferencia Episcopal de Bolivia (CEB), Padre Giovanni Arana, aseguró que el impasse entre el Padre Mateo Bautista y el ministro de la Presidencia, Juan Ramón Quintana, no entorpece las relaciones entre el Gobierno y la Iglesia, pero sugirió analizar la situación de los hospitales y la atención a los pacientes.

El jueves, en conferencia de prensa, el Ministro de la Presidencia calificó de "anómala y casi surrealista" la campaña solidaria del padre Mateo, quien impulsa una campaña en demanda de un presupuesto del 10% para la salud.

"Nosotros sabemos que nos debemos a la gente y el Gobierno sabe que se debe también a la gente, entonces no lo veo como una ruptura entre las relaciones de Iglesia y Estado, sino que es una cosa que se observa y si tiene la razón el Ministro (Quintana) o el Padre Mateo se tiene que ver en un diálogo y con datos, viendo la realidad en la cual funcionan estos centros de salud", declaró Arana al periódico Oxígeno.bo.

El representante de la Iglesia Católica recordó lo movilización protagonizada por los pacientes con cáncer en el Hospital de Clínicas de La Paz que tuvieron que crucificarse en demanda de un equipo de quimioterapia.

El ministro de la Presidencia, Juan Ramon Quintana, mostrando una foto del padre. Foto: Jala

Asimismo, el sacerdote reflexionó: "La Iglesia y el Estado tienen que decir algo en el momento y si uno no está haciendo lo que debería hacer, entonces como Iglesia estamos abiertos a todo lo que se nos pueda observar para que en algún momento y sin ninguna molestia podamos dialogar y aclarar ciertas situaciones".

La campaña ciudadana del padre Mateo consiste en solicitar que el 10% del Presupuesto General de la Nación se destine al área de la salud. Ante esa intención, Quintana informó en conferencia de prensa que el Gobierno destina 11,5% de su presupuesto y las gobernaciones y las alcaldías, 13,5% y 13,1%, respectivamente.

Según el padre Mateo, el presupuesto que destina el gobierno a la salud es solo de 4,8%. Además, lamentó que los pocos hospitales de tratamiento oncológico que hay en Bolivia no tengan servicio de terapia intensiva para los niños que sufren de cáncer.

La semana pasada, los pacientes con cáncer instalaron una huelga de hambre y se crucificaron por algunas horas, pidiendo al Gobierno la compra de un acelerador lineal que actua de forma efectiva sin dañar organos, para reemplazar una vieja máquina.

Comercio · Sobre el paro en puerto de Iquique

Chile califica de falsa la denuncia boliviana

La Cancillería de Chile respondió al reclamo boliviano sobre el nuevo paro portuario en Iquique y a la demanda de resarcimiento de daños.

"El Gobierno de Chile rechaza los irrespetuosos términos y falsas aseveraciones del aludido comunicado del Ministerio de Relaciones Exteriores del Estado Plurinacional de Bolivia, que no hacen más que demostrar su intención de hacer un burdo uso político de una situación laboral", se lee en parte del comunicado publicado por el Ministerio de Relaciones Exteriores chileno.

La Cancillería de Bolivia denunció el jueves que el nuevo paro portuario en Iquique provoca al menos siete perjuicios a su comercio exterior. Mediante un comunicado, cuestionó la falta de solución a la suspensión de actividades de los trabajadores de la Empresa Portuaria Iquique (EPI), situación a la que calificó de "atentado".

Chile también respondió a esa posición: "El Gobierno de Chile rechaza, por ser completamente improcedente y ajena a la realidad, la calificación de esta movilización laboral como un 'atentado por parte del Gobierno de Chile contra el comercio exterior y la economía boliviana', como se expresa en el aludido comunicado".

Una de las consideraciones de Bolivia es que Chile no cumple con compromisos internacionales y ante los daños causados reclama el resarcimiento.

El Estado Plurinacional de Bolivia insistió el jueves en que Chile resarza de manera inmediata los daños causados.

Además, solicitó al país vecino garantizar el cumplimiento del Artículo 6 del Tratado de 1904 que a la letra dice: "La República de Chile reconoce a favor de Bolivia y a perpetuidad el más amplio y libre tránsito comercial por su territorio y puertos del Pacífico".

El Puerto de Iquique está otra vez en paro.

TSE · El legislativo continúa recibiendo postulantes para vocales

Postulantes a vocales hasta el 17

La Comisión Mixta de Constitución recibió las postulaciones a vocales del Tribunal Supremo Electoral (TSE). El plazo de inscripción vence el 17 de junio de acuerdo a la convocatoria lanzada el domingo por el Asamblea Legislativa Plurinacional.

El secretario Técnico de la Comisión Mixta de Constitución de la Asamblea Legislativa, Rodolfo Flores, detalló al periódico digital Oxígeno.bo algunas características de las primeras inscripciones: Johnny Heredia Pérez y la abogada Balkis Alemán Valdivia, la primera mujer en registrarse, se inscribieron el viernes pasado; mientras que Martín Santos Flores, Constantino Lima Chávez y, el exsecretario de Cámara del Órgano Electoral, Luis Fernando Arteaga el jueves; el primero en registrarse fue el economista Rodolfo Víctor Villasante Siles.

La Asamblea Legislativa Plurinacional también recibió a los postulantes el sábado y domingo.

El frontis del Tribunal Supremo Electoral en la plaza Avaroa.

Educación · Rige el calendario regionalizado

Dos semanas más y se inician las vacaciones

El Ministerio de Educación informó que en los departamentos de La Paz, Oruro, Potosí, Cochabamba, Pando, Beni y Santa Cruz, el descanso pedagógico preliminarmente está programado para el 29 de junio, en tanto que en Chuquisaca sería el 6 de julio y en Tarija el 13 de julio.

"Hasta mediados de esta semana vamos a tener ya, los calendarios oficiales por departamento para que incluso los papás y mamás puedan programar el descanso pedagógico si es que están programando viajes y no estén con la incertidumbre de cuándo empieza", informó el Ministro de Educación, Roberto Aguilar.

La autoridad recordó que existe un calendario escolar regionalizado que establece cada departamento, en función a los reportes y evaluaciones que realiza semanalmente el Servicio Nacional de Meteorología e Hidrología (Senamhi) en términos de las temperaturas y los Servicios Departamentales de Salud (Sedes) en términos de los casos de Infecciones Respiratorias Agudas (IRAs), para precautelar la salud de los estudiantes.

Farándula

"Estamos preparando un concierto, donde estarán los más grandes de la cumbia boliviana, estaremos siete artistas juntos, por primera vez, para revivir los mejores momentos...".

Concierto

Hicieron vibrar a sus fans

La noche de ayer se llevó adelante un concierto de beneficencia organizado por Transporte Aéreo Militar (TAM). Grupos nacionales e internacionales hicieron vibrar al público que se dio cita en el evento. El Estadio Hernando Siles fue el escenario donde se presentaron: Código Fher, Pura Sabrosura, PK 2 y Veneno de Bolivia. El grupo internacional Ráfaga cerró el concierto con sus más recientes éxitos.

Festejo

Noche de "San Juan" con baile

Bachata, banda, saltar brasas o juegos populares son las alternativas para pasar una divertida fiesta de San Juan. Para calentar la noche más fría del año, la localidad de Porongo (Santa Cruz) y el Country Club Las Palmas Hotel alistan sus festejos, además de los conciertos más esperados de la mano de Prince Royce y J.Balvin, todo esto se suma a la fiesta San Juan Trónico.

Los Cafres

Asombrados por La Paz y Bolivia

El vocalista de la banda argentina de reggae Los Cafres, Guillermo Bonetto, dijo: "Nuestras influencias son la vida y la música". Los pioneros del reggae roots en Latinoamérica, Bonetto y su grupo, se presentaron el sábado en el coliseo Don Bosco de La Paz.
"Es una ciudad muy particular. Es una tierra hermosa", expresó durante el acto de manera muy asombrada.

Concierto · El primer encuentro para cantar los éxitos de la cumbia.

Los cumbieros de los 90' en concierto

"Los grandes de la cumbia boliviana", David Castro y los Brothers, Mónica Ergueta, Gastón Sosa, Pepe Córdoba, Miguel Orías, Jorge Eduardo y Willy Castro preparan el megaconcierto para revivir los mejores momentos del pasado.

Redacción El Compadre
www.elcompadre@.bo

Por primera vez y ha pedido de la población, siete grandes artistas de la cumbia boliviana de la década de los 90 se reunirán en un concierto para revivir los recuerdos que dejaron en sus seguidores.

"Estamos preparando un concierto, donde estarán los más grandes de la cumbia boliviana, estaremos siete artistas juntos por primera vez", explicó David Castro, uno de los organizadores y exvocalista de los Brothers.

La idea nace porque los artistas nunca tuvieron la oportunidad de reunirse y tocar juntos en un concierto, cuando sus canciones sonaban en todas las radios, fiestas y eventos del país.

"Mucha gente lo ha pedido así, quieren vernos juntos y además cada uno ha hecho su carrera a su manera, tiene su historia propia", resaltó el artista.

En el primer encuentro de artistas de la cumbia boliviana estarán Gastón Sosa, ex vocalista de América Pop, que recordará canciones como: "Te conquistaré", "Las 4 estaciones", "Sol negro", "Alguien dirá como es tu vida", "Ya será tarde", que acapararon todos los diales de las radios.

Al espectáculo no podía faltar Jorge Eduardo y su grupo Opus 4.40 que revivirá canciones como "Vuelve", "Enamorado", "Soy dráculа", "Rosa Bonita" y "Mala Mujer", entre otros.

Miguel Orias es otro invitado especial que también dirá presente en el concierto, cantando: "Cuéntame", "No puedo más" y "Déjenme sólo".

Además, deslumbrará la presencia y la voz de Mónica Ergueta que en fue una de las artistas más representativas de la música tropical con temas como: "Él me mintió", "El muchacho de blue jeans", "Tronco seco" y "Quéreme".

"Buscando tu querer", "Sin tu Cariño", "Una rosa lo sabe" y "Cumbia raza" harán vibrar a las fans de Los lobos y Willy Castro.

Estará José Luis Córdoba junto a su elenco de baile y cantará temas como: "Estoy enfermo de amor", "Perdóname" y "Cariñito".

David Castro se presentará junto a los Brothers, de quienes se despedirá cantando temas como "Gracias por tu adiós", "Amor se escribe con llanto", y "Todo lo aprendí de tí", entre otros.

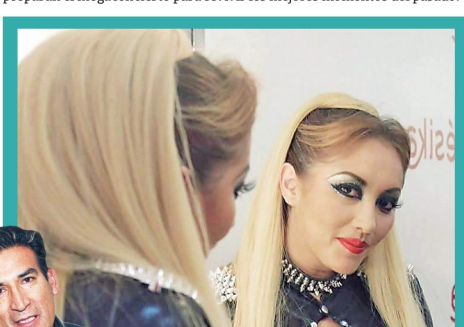

El 10 de julio será el espectáculo

El encuentro está previsto para el 10 de julio en el Teatro al Aire Libre Jaime Laredo de La Paz. Los organizadores esperan la concurrencia de más de 10 mil personas, de esa urbe y de El Alto, además de otras regiones del país.

Las entradas tendrán diferentes precios, según los sectores, y serán accesibles para todo el público a partir de Bs 40, se pondrán a la venta a partir de julio.

"Será un evento sin precedentes, hay bastante expectativa de parte de la gente", dijo David Castro.

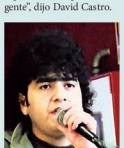

Recepción

La procesión será a horas 9.30 y tendrá dos horas de caminata. Los grupos que amenizarán son una sorpresa. Estamos mejorando año tras año", dijo el folclorista, Jaime Nina.

La fraternidad de "Los Incas" en la entrada de la 16 de Julio.

Los fraternos invitan a participar en la procesión en honor de la Virgen del Carmen que se realizará el 27 de junio en la iglesia Santa María de El Alto.

Señoras morenas demuestran sus pasos en la entrada folclórica.

Festejo · Aniversario en la fiesta de 16 de Julio.

Primero habrá misa y procesión; luego el festejo

La Asociación de Conjuntos Folclóricos "16 de Julio" prepara la celebración de su 35 aniversario con una procesión en honor de la Virgen del Carmen, y un gran festejo a realizarse el 27 de junio.

"Nuestra fundación es el 8 de julio, pero como hemos visto que hay mucha borrachera y nadie atiende a la procesión, la vamos a realizar este 27 de junio para que salga linda y sana", explicó el actual presidente de la Asociación, Jaime Nina.

Esta jornada de aniversario iniciará a las 7 de la mañana con la misa y luego la procesión. Al medio día participarán en un almuerzo conjunto para confraternizar entre todos los folcloristas.

La fiesta de confraternización está prevista para horas de la noche. Habrá grupos sorpresas que llegarán del interior para que los invitados disfruten bailando.

Esta Asociación reúne a más de 150 fraternidades, las cuales se preparan con fuerza y entusiasmo para participar en la Entrada "16 de Julio", programada para esa misma fecha.

Los bailarines de las danzas pesadas, livianas y autóctonas esperan con gran expectativa celebrar sus 35 años de fundación y la entrada más grande de la ciudad de El Alto.

Directorio de la Asociación de Conjuntos Folclóricos "16 de Julio" de El Alto.

Alistan la pre entrada para el 4 de julio

Los folcloristas de las danzas livianas, pesadas y autóctonas preparan su participación en la Preentrada 16 de Julio.

El presidente de la Asociación de Conjuntos Folclóricos, Jaime Nina, dijo que el evento está previsto para el 4 de julio.

Los fraternos lucirán su último ensayo rumbo a la entrada alteña este 20 de junio.

Contáctate con El Compadre

Si deseas hacer conocer tus eventos sociales en nuestras páginas, solo comunícate; llama al 2-825594 o al 2-971808

Colombia

FARC asesina a comandante policial

Las FARC asesinaron en una emboscada al comandante de la policía del municipio de Ipiales en el departamento de Nariño en Colombia, confirmó CNN.

Según la Policía Nacional, el teniente coronel Alfredo Ruiz Clavijo se desplazaba en un vehículo que fue emboscado en la localidad de Córdoba, Nariño.

Un segundo uniformado también murió en el ataque y otro está desaparecido.

Además, nuevos atentados de esa guerrilla contra torres de energía le están dando municiones a quienes no tienen confianza en el proceso de paz que el gobierno colombiano adelanta con el grupo guerrillero en La Habana.

Los ataques ocurrieron en el centro del país y se suman a otras acciones recientes de la guerrilla contra la infraestructura energética del país.

Los recientes ataques en el sur contra torres de energía, camiones cisterna y vías han dejado a poblaciones enteras sin luz y han causado derrames de crudo con graves consecuencias para el medio ambiente en el sur de Colombia.

Frente a este proceso de paz que, lleva 31 meses en medio del conflicto, la población esta dividida entre quienes desean una victoria militar y quienes le apuestan a la firma de la paz.

Según una encuesta realizada por la empresa Cifras y Conceptos, el 34% de los colombianos cree que las FARC deben ser derrotadas militarmente, mientras que el 33% piensa que debe haber una salida negociada al conflicto armado; y un 27% apuesta por una desmovilización de las FARC.

La consulta fue hecha entre el 4 y el 9 de junio, días en que el proceso de paz vivía uno de sus peores momentos por la suspensión del cese del fuego de las FARC y los bombardeos militares a campamentos guerrilleros.

El uniformado fue emboscado en la localidad de Córdova, Nariño.

Incidente · Pudo haber provocado una crisis mundial

Una aeronave rusa pasó solo a tres metros de un avión militar

El viernes fue difundido por varios funcionarios estadounidenses un incidente aéreo ocurrido el mes pasado sobre el mar Negro que podría haber provocado una crisis de seguridad entre Rusia y Estados Unidos.

Según consigna la CNN, el 30 de mayo pasado un avión de combate ruso pasó a 3 metros y voló a gran velocidad "junto al avión estadounidense a la misma altitud; partió, y luego le hizo sombra antes de dejar el área". Ante el hecho, la aeronave estadounidense no adoptó medidas evasivas, informaron los funcionarios.

Se desconoce si en ese momento se presentó formalmente una queja diplomática.

EL ESTADO DESTINA 11,5%

PARA MÁS SALUD DEL PUEBLO BOLIVIANO

EN 9 AÑOS SE HA INCREMENTADO LA INVERSIÓN EN EL SECTOR SALUD

(EN MILLONES DE BOLIVIANOS Y PORCENTAJES)

DISTRUBUCIÓN DEL PRESUPUESTO GENERAL DEL ESTADO PARA GOBIERNO CENTRAL, GOBERNACIONES Y MUNICIPIOS PARA EL SECTOR SALUD

(EN MILLONES DE BOLIVIANOS Y PORCENTAJES)

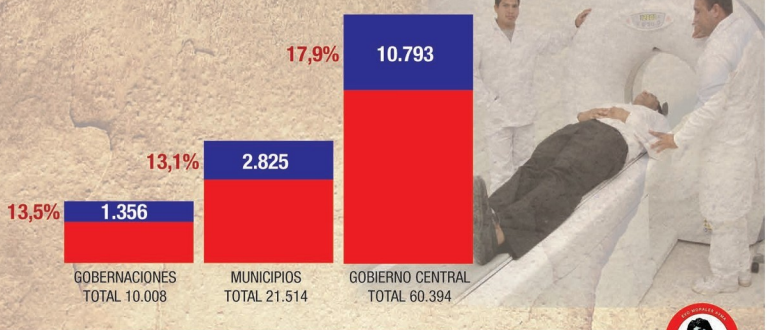

Ministerio de COMUNICACIÓN
Estado Plurinacional de Bolivia
www.comunicacion.gob.bo
@mincombolivia
Bolivia Ministerio de Comunicacion

www.elcompadre.bo
Teléfonos: 2971808 - 2825594
huayruro@elcompadre.bo

Huayruro

Clasificados de El Compadre

14 de junio de 2015

Vehículos

En venta una moto precio 5500 bolivianos color rojo papeles en orden referencia 70605895

Vendo Minibús HIACE modelo 2013 casi nuevo importado por Toyosa, 15 asientos papeles en orden Referencia. 73237944

En venta Suzuki Cele rio año 2013 mecánico ler dueño 11200 dólares ofertable papeles al dia referencia 77777227 sr Paz

En venta una movilidad Suzuki Cele rio modelo 2014 IMCRUZ papeles al dia color plata referencia 68181145

Se vende tractor camión, modelo 2008 motor cummins con resolución Perú y Chile referencia: 72068171 - 67189644

En venta una movilidad modelo 80 ofertable 2200 dólares papeles en orden ref. 70605895

En venta una movilidad JEP Land Cruiser color rojo modelo 86 en buenas condiciones papeles al dia 12500 dólares ofertable ref.: 76542394

Nissan Tiida modelo 2012 cuenta con papeles al día ref.: 60118232

Minibús Nissan caravan modelo 97 funciona a gasolina cuenta con papeles al dia precio ofertable 10500 dólares referencias 78953040

Camioneta Nissan 4x4 modelo 2009 color rojo caja mecánica doble tracción en buenas condiciones de oferta referencia: 71294994

En venta camioneta Tacoma modelo 2006 en buenas condiciones cuenta con papeles en orden referencia 60165077

Se vende microbús de 27 pasajeros motor 4210 amplio y panorámico también permutar por valor similar ref.: 67195035- 67318960

En venta un SUBARU modelo 94 colores plomo plateado de 7 pasajeros con papeles al día Ref.: 79168180

En venta un camión modelo 65 internacionales con motor de Nissan Condor ofertable Ref.: 72542257

En venta dos Carros Mercedes (antiguo) s/ motor con papeles al día ofertable Ref.: 77766258

comunicarse con la Sra. Mayta

En venta una movilidad Suzuki carri minibús 8 pasajeros modelo 2004 documentos al día Ref.: 71269878 llamar de 11 a 12 del medio comunicarse con Don Marco

Se vende furgón para camión de 120 quintales: ancho 2.25 mtr. Altura 2.15 mtr largo 5.30 mtr. Precio ofertable a la vez la montada a su vehículo es Gratis y el pintado a su gusto referencia: 67076236-65171417

Vendo Retroexcavadora Caterpillar 416 C – 1998 y excavadora 325 BL. – 1998 recién Importado 77512220

Se vende documento de Auto Marca IZUZU Trope modelo 89, documentos al día Impuestos pagados telf. 79608393

Vendo Moto niveladora 140k – 2011 y retro excavadora 416C – 2000 recién importado telf. 77512220

De ocasión vendo motocicleta chopper documentos al día 200 c.c. cel. 71908720.

Vendo de ocacion camioneta NISSAN NAVARA 2011 con 35000 km. Doble cabina 22000 $ ofertable tel. 2733692 – 67038906 – 79557368

Inmuebles

Venta de casa por ocasión en zona Los Andes 500 mts. apto para una Institución, altura O.P.E.A. del alto cel. 73580403

En venta un terreno de 385 m2 ubicado en la urbanización San Juan de laja precio 7.2000 $us papeles al día ofertable ref. 78753787

Por ocasión en venta lote zona Lirios Azul. 280 mtrs.2 cel. 73269467

En venta urgente un lote de terreno en El Alto urbanización Puchucollo bajo de 350 mtr2 en buen lugar casi frente a la sub alcaldía interesados llamar al 77511253

En alquiler un ambiente grande de 1800 mtr2 para instituciones o empresas en El Alto 60676760-70537272

En plena Av. Adrián Castillo vendo casa de 300 mtr2 construcción nueva papeles al día cuenta con gas a domicilio referencia 77777227 sr. Paz

Casa en venta en ciudad satélite cuenta con 2 departamentos 2 tiendas el patio esta con tinglado y cerámica 2 medidores de luz y de gas teléfono 2814502 Sr Marina

En venta una casa de 250 mtr2 en la zona villa dolores calle 8 lado Ende Bolivia cuenta con papeles en orden ref. 71979990-70656052

Venta de terrenos amurallados en la urbanización alto puchucolloson de 280mtr2 y 240 mtr2 papeles al día cuenta con agua potable referencia 76270307-77262955

Vendo casa Achocalla sector Cañuma Pampa consta de 300 mtr2 tiene de 2 dormitorios cocina y baño con chimenea ref. : 73424317

En venta una casa en la zona Luis espinal entre calle y avenida arisaldo N° 2795 frente al retén policial garaje rojo con terraza cuenta con 240 mtr2 referencias 70110623 comunicarse con la señora Petrona precio ofertable.

En venta 14 lotes en Cochabamba cerca a la plaza Sacaba cada uno cuenta con 400 mtr2 referencia: 4719018-75460300

En venta una casa de 250 mtr2 en la zona Senkata 79 av. Topuncato N° 1114 papeles al día cuenta con todos los servicios luz, agua, gas. Referencias: 79521285-70633791

Terreno en venta en la zona mercedario sector ocho el alto ubicado sobre la plaza ofertable 14500 dólares cuenta con documentos en orden referencia 61112283

En venta una casa en la zona Elizario Pérez 220 mtr2 construcción de 2 pisos cuenta con papeles al día ofertable referencia 70166818

De ocasión en venta una casa en la Ciudad Satélite Plan 148 N 2935 av. Arturo Ballivian frente al tecnológico Mejillones tiene dos salidas la casa. Cuenta con 2 departamentos 2 tiendas un tinglado con piso de cerámica Jardín cuenta con 2 medidores de luz y de gas afectable papeles al día referencias 28145012 comunicarse con Sr Marín

En venta una casa de 200 mtr2 en la zona Senkata Chijimarka mutual La paz se encuentra entre la avenida y plaza N° 83 cuenta con todos los servicios incluido gas cuenta con todos los papeles al día precio 55000 dólares Referencia 60604010-71546677

En venta un terreno amurallado en la zona Senkata altura Puente Vela urbanización Santísima trinidad cuenta con 250 mtr2 referencia 72055071-70158062

Vendo un terreno de 300 mtr2 en bajo puchocollo cerca de la sub alcaldía distrito 2 laja con folio real referencia 72561972

En venta terreno de ocasión en la zona Seguencoma (La paz) av. Hugo Hermest superficie 2000 mtr2 referencia: 67143966

En venta terreno de ocasión en la zona Amor de Dios (La Paz) superficie 800 mtr2 referencia: 67143966

En ANTICRETICO 3 DEPARTAMENTOS 1/ cuenta con 3 dormitorios tiene cocina comedor todos sus servicios sala baño luz gas independiente cuenta con garaje ofertable 10000 dolares.2/ cuenta con 2 dormitorios sala, cocina, baño y todos los servicios luz, gas independientes ofertable 8500 dólares. 3/ cuenta con un dormitorio y sala pequeña, cocina tipo garzonear tiene cuenta con todos los servicios luz, gas independientes ofertable 70000 dólares ubicado en la zona Cosmos 79 calle Pancaña N° 3115 ref. 79581812

En venta una casa de 100 mtr2 papeles al día en la zona Alto Mariscal Santa Cruz av. 5 de agosto La Paz papeles al día cuenta con todos los servicios

agua, gas, luz, alcantarillado 2 plantas construcción terminada ofertable ref. 71576075-73053990 comunicarse con Fernando..

En venta una casa de 266 mtr2 con construcción de 2 plantas a estrenar cuenta con garaje y dos tiendas y patio amplio y varios cuartos precio ofertable ubicado av. Cochabamba calle topater zona illampu ref.: 61182601-79119223

En venta un terreno de 200 mtr2 en la urbanización Marte 1 se encuentra en plena esquina cuenta con agua y amurallado papeles al día folio real costo 15000 dólares ofertable ref. 76521838

En venta un terreno a una cuadra de la av. Litoral altura Villa Adela cuenta con 264 mtr2 calle Viluyo Nº 1250 zona Cosmos 79 UVG papeles al día ref.: telf. 2832716 cel. 79598590- 79560740

En venta terreno de 200 mtr2 ubicado sector ventilla zona Alonzo de Mendoza carretera Oruro ref. 777108258

En venta un terreno de 250 mtr2 amurallado 3 cuartos cuenta con todos los servicios agua, luz, gas instalado ubicado sector ventilla zona Alonzo de Mendoza carretera Oruro ref.: 777108258

En venta un terreno en la urbanización Alonzo de Mendoza frente al colegio Alonzo de Mendoza cuenta con 200 mtr2 documentos al día ref. 77227381-71261991

Casa en Venta en la zona villa Alemania el terreno cuanta con 300 mtr2 es de dos plantas cuenta con todos los servicios y papeles al día ref. 2831386-70694287

En venta una vivienda de 360 mtrs2 en la zona Mercurio en plena esquina precio 45000 dólares ofertable con papeles al día. Referencia: 71983480 -72080564 comunicarse con Miguel Flores

En venta por ocasión una casa en Puente Vela urbanización 23 de enero a 3 cuadras de la av. 6 de marzo 240 mtr2 planta baja con cuatro cuartos terminados y garaje con todos los servicios agua luz alcantarillado insta-

Tus astros para la semana

Por: Thelma

Arias

Amor: Deberán actuar para conquistar al ser amado, para ello tendrán que utilizar todo tipo de recursos, como regalarle flores, escribir cartas u organizar salidas románticas. Tienen tanta seguridad en sus decisiones que no dudarán en manifestar sus sentimientos.

Salud: No deje que los problemas lo depriman, haga frente a sus conflictos con valor y si necesita ayuda, solicítela. Ha llegado el momento de plantearse objetivos importantes en pos de una consolidación de sus anhelos, sueños, deseos y su recompensa en la vida.

Tauro

Amor: Su felicidad se basa en la seguridad, tanto emocional como económica, y en alcanzar un estado de paz, estabilidad, abundancia y bienestar con todo y todos los que lo rodean.

Salud: Trate de hacerse una rutina en su vida para mantenerse activo y equilibrado. El sedentarismo no es bueno aunque sea necesario, es muy importante poder destinar un tiempo a mantenerse saludable.

Géminis

Amor: Relación romántica perdurable con posibilidades de más a corto plazo. Disfrute del buen momento y no se preocupe. Trate de manejar sus tiempos laborales o de estudio para darse mayores gustos y comenzar un hobbie o pasar momentos entre arrumacos y caricias.

Salud: Prevenga problemas de salud derivados de una mala alimentación, si no sabe qué necesita comer consulte con un profesional y comience a regular su dieta. La manifestación de nuestros deseos necesita, la oportunidad de creer en nosotros mismos.

Cáncer

Amor: Espere a que el otro solicite su ayuda. No abrume a su pareja con reclamos o absorbiendo sus dificultades, dejar libre al otro lo acercará aún más. Busque en el fondo de su ser amado, redescúbrase como un luchador nato, y saque fuerzas y coraje para revelarse y develar sus deseos naturales y verdaderos.

Salud: A fin de mes evalúe y salga con mayor energía al ruedo diario. Cuidese del stress, mejore su dieta, dese un gusto. Trate de mantenerse en calma, posibles accidentes pueden deberse a distracción o nerviosismo.

Leo

Amor: Deberá guardar distancia y esperar a que se disipe el malhumor. Déjese guiar por su pareja a la hora de tomar importantes decisiones. Comenzará así un período diferente para UD.

Salud: Crece tanto la autoestima que hoy es UD.. Imparable… trate de no darse contra una pared, recuerde que no es el único leonino, y que hay otros que hoy, también se sienten imparables.

Virgo

Amor: Lo fundamental en esta etapa será el autocontrol, ya que deberán confiar en su pareja para poder establecer una relación verdadera, para ello tendrán que dejar de lado los celos infundados que solo les acarrearán innumerables problemas, tanto a solteros como a casados.

Salud: Su mal humor no contribuye a facilitar las cosas, hoy es buen momento para salir al aire libre a distenderse y tratar de afianzar su confianza en si mismo y en el futuro.

Libra

Amor: Mucha pasión y un gran día para pasar con su pareja o amigos, olvide por una vez los negocios y dedíquese a amar y ser amado. Recuerde la fuerza del amor y despreocúpese del resultado final, el poder que generará para Ud. Mismo será inmensa.

Salud: Cuídese de abusos en las comidas y bebidas. Trate bien a su cuerpo y alma iniciando alguna actividad recreativa o deportiva que añora. Necesita: salud, amor, dinero, éxito, riqueza, felicidad, potencial y cambio, piense qué sería si se dejara ser en todo su esplendor.

Escorpión

Amor: Emociones nuevamente revueltas generarán conflictos, no quiera cambiar a su compañero, cada uno es como es. Sus emociones se harán más intensas. Los nativos solteros podrán establecer un vínculo sólido con algún compañero de trabajo, que tendrá una gran potencia erótica.

Salud: La tristeza está a la vuelta de la esquina, en unos días la melancolía lo invadirá, ya sabiendo esto será bueno tomar recaudos y tratar de organizar salidas, paseos o días de descanso para alegrar su vida.

Sagitario

Amor: Comenzarán a nacer nuevas amistades. En este círculo de amistades podrá comenzar una buena relación de amor. Las parejas que ya estén establecidas tendrán que recurrir al dialogo para tratar de recuperar a la pareja.

Salud: Las personas mayores deberán cuidarse de los huesos y las articulaciones. Buen momento para comenzar una actividad nueva que mejore su rendimiento a estos niveles.

Capricornio

Amor: En el plano sexual el entendimiento será muy alto, alcanzando niveles de gran erotismo y creatividad. Encuentre el momento para desarrollar a pleno esta sexualidad avasalladora, disfrute también de dias tiernos y al aire libre.

Salud: Tiene que disfrutar de este momento y dependerá de usted mismo que este dure. Tienen que tratar de armonizar su vida evitando todo tipo de situaciones agresivas y estados de nerviosismo.

Acuario

Amor: Etapa positiva para la pareja, tanto para afianzar una relación, declara el amor o recomponer un vínculo de años. Una salida romántica brindará el éxito total. No se deje influenciar por terceros, confíe en sus instintos. Ser querido da alegría a los días y alumbra las noches.

Salud: Cuídese un poco más en sus comidas, pida ayuda profesional si nota que no puede solo. Espere a que su pareja le solicite ayuda, no sea entrometido o las peleas pueden recrudecer y terminar afectando sus nervios y todo será culpa suya.

Piscis

Amor: Con Géminis problemas, con Tauro persistencia y quietud, con Aries seducción, con Leo buen período para el amor y mal momento para los negocios, con Virgo tiempos arduos y complicaciones familiares.

Salud: Rastreando con mayor calma podrá encontrar en origen de su malestar emocional en situaciones del pasado no aclaradas. Puede ser en el ámbito familiar o en el trabajo. Trate de aclarar las cosas sin llegar a nuevas discusiones, para poder seguir adelante con mayor paz espiritual.

ADQUIRIA
INMOBILIARIA
Asesoramiento en:
Compra, venta, alquiler y anticrético de inmuebles
Móvil 70585324
Fijo 2445455
www.adquiriabolivia.com

lados papeles al día precio ofertarhe referencia 73201441 - 71593989

En venta un terreno de 250 mtr2 amurallado con ladrillo tiene agua alcantarillado luz a instalar precio 30000 dólares papeles al día zona San Felipe de Sequa referencia 77567232 sr Edwin

Se vende un terreno por ocasión en la zona Tarapacá A, a dos cuadras y media de la carretera a Oruro (Feria de autos Ventilla), papeles al día, precio ofertable. Ref. 77558301 – 76208806

Venta de terreno sin murralla de 300 Mts. Zona San Roque Urbanización Topater que cuenta con luz, agua y alcantarillado. Precio 15000 $us. Ofertable. Ref. Sra Mer. Cedes Cel. 65104173

Se vende un terreno o lote en cosmos 79 zona colpani de 264 mtr2 llamar a cel. 77261395

Doy en anticrético un departamento en l. teja. da rectangular Av. Jorge Skier N° 1359 parada micro 27 consta de 2 dormitorios sala cocina baño en tercer piso ref. Cel. 65673806 – 70659491

En venta terreno de 220 metros zona Charapaqui ref. 78952552 – 71984971

En venta un lote de terreno ubicado en la tranca de laja urbanización de laja papeles al día 385 m2 impuestos Pagados ref. 78753787

En venta casa en Av. Zona Senkata 79 cr Av. Topunicato Nº1114 250 m2 tiene 6 cuartos papeles al día Ref. 70633791 - 79521285

En venta una casa tienda garaje 3 dormitorios, sala, comedor, cocina equipada, 2 baños mini Salón de Fiestas VR Mercurio tel. 65120200 – 67491829

Casa en venta Zona Ballivian El Alto Ref. 70593274 – 70693176

En venta una casa, un terreno de 300 mts. Amurallado ubicado en carretera a Copacabana altura Lagunas a 25 cuadras hacia arriba, cera a la zonza Julián Apaza cuenta con Luz y Agua precio $ 14.000 ref. 71958365

En venta lote de terreno 220 metros. Zona Charapaqui ref. 78952552 – 71984971

En venta terreno en Av. Bolivia urgente tel. 78899276

Casa en venta en la zona Villa Adela en plena Esquina plan 140 Nº 13 a una cuadra del parque Juancito Pinto y Martin Cárdenas ref. 67005491

Departamento en Anticrético Zona Munaypata calle prolongación San Pedro de Sorata Nº 1959, consta de 2 dormitorios, 1 sala comedor, 1 cocina, 1 baño, todo independiente. Ref. 74092590

En venta terreno 200 m2 plena plaza Adrian Castillo Papeles al día, Alto Lima 3ra. Sección 56.500 $us ofertable ref. 77777227 – 60688808

Casa en anticrético en la Zona Villa Tunari frente al colegio Carlos Palenque calle Pedro Domingo Murillo $us 6.000 2 cuartos, 1 cocina, baño luz, agua, gas a domicilio, garaje los interesados llamar cel. 73978982 – 73590712 buscar a Juan Edgar Limachi Tapia

De ocasión casa en venta 200m2 Villa Adela Excelente Ubicación Cel. 67180515

Casa en Venta – 500 mts.2 Zona 16 de Julio 1er Sector Ref. 70530561 – 73065116 a dos cuadras del teleférico.

En venta una casa en la zona Villa Adela altura Rodio San Gabriel zona Amigbacho calle "F" de 280 mts. Ref. 60528371 – 78751821

Se vende un terreno en la urbanización mercedario sector 8 es 300 mtrs. 2 a 13.500 $ papeles al dial llamar 67320281 y otro terreno en la Urbanización Santo Tomas a 4.000 $ es 200 mtrs. 2 cerca de la Sub Alcaldía Laja

Vendo dos terrenos uno en Berlin bajando kishuaras $ 11.000 y otro en jesus salvador $ 7000 ambos con Foleo Real. ofertable ref. 72561972

Electricista Instalaciones de todo tipo domiciliarios cel. 60102272

Necesito personal para la venta de jugos Av. Jorge Carrasco 3er piso of. 4 Nº 31 cel. 67318960

Realizamos todo tipo de estructuras metalicas en cualquier lugar del país ref. 77220477

Necesito maestro panadero y ayudante en la zona Jose de Yunguyo C/ Ica Nº 1115 comunicarse con el Sr. Sergio Limadu Huanca

Dos jóvenes maestros de chapería buscan taller para poder trabajar ref. 69804403 al 69808044

Decorador de interiores ofrece sus servicios en. Exteriores interiores interesados llamar al 75291148 – 79115450 acabado profesional

Necesito dos costureros con experiencia varones no mayores de 30 años el sueldo es a destajo es para Santiago de Chile pasajes pagados y viaje inmediato referencia 76276297 Sr Erika

Atención Alojamiento busaca trabajador mayor de 25 años para la zona Villa Dolores c/s experiencia (765999944458 - 77735172095)

Se requiere maestros albañiles y ayudantes cel. 72090710

Se requiere ejecutivos para venta de repuestos de vehículos de ambos sexos entre 18 y 25 años con conocimientos en computación y contabilidad básica que tengan ganas de trabajar y aprender referencias 68214652-22824822

Empresa requiere personal mayores de 18 años con o sin experiencia sexmanal 500 bs referencia Sra. Rocio cel. 76228133

Se requiere cuidador de casa con pareja o sin para el kenko referencia 2810965-72561552

Se necesita personal para venta de tucumanas y papas fritas ambos sexos llamar 78860157

Requiero personal para armar negocio llamar 76782422

Se necesita un Ing. Civil titulado para trabajo de residente de obra en la zona de los yungas enviar curriculo vitae y pretension salarial al correo electrónico gustavoavh.2014@gmail.com o comunicarse con el teléfono 67130190

Prestigiosa institución requiere pasantes para el área de Marketing telf. Referencia 2824674

Se necesita una trabajadora de hogar para la ciudad de Cobija llamar cel. 67660241 urgente

Empresa requiere con urgencia señoritas o cholitas para venta de jugos a sueldo o comisión referencias 71282371 comunicarse con Angel Gonzales

Se requiere jóvenes señoritas en la zona 16 de julio que tengas la edad de 18 a 35 años c/sin experiencia para trabajar como -ayudantes de oficina-supervisores-distribuidores Sueldo 1200 bs ref.: 76718228

Se requiere jóvenes torneros con experiencia en mecánica automotriz ayudantes lugar Rio seco referencia cel. 77282188

Busco tejedoras con o sin maquinas con experiencia, para tejido de chompas y distintas prendas ref.: 72529792-79632399

Se necesitan cortadoras para calzados de cholita se ofrece buena remuneración está ubicado en la zona Ballivian segunda sección calle L de la vega Nº3360 Ref.:76253062

Ofrezco mis servicios de Técnico en Desarrollo Comunitario en Sistemas de agua potable y saneamiento ref. 71994028

Necesito personal mayores de 18 años c/s experiencia Semanal 600 Bs. Medio tiempo 1800 tiempo completo 3500 Bs. Ref. Cel. 78818745

Necesitamos jóvenes y señoritas de 18 a 30 años para la distribución de alimentos a nivel nacional 3000 Bs. Mensual "entrevistas martes y jueves a hrs. 17:00 contactarse al cel. 73023359

SERVICIO TECNICO AUTOMOTRIZ "TARQUI STAR" mecánica automotriz, reparación de motores gasolina y diesel, afinado de motores, cambio gramalleras y Rep. De taleres, chaperia en general, pulimos todo tipo de movilidades, reparación de parachoques y piezas de fibra, expertos en movilidades volcados, electricidad automotriz, instalaciones eléctricas de cualquier movilidad y modelo, EXPERTOS EN TUNEADO DE AUTOS DEPORTIVOS ref.: 61822529-65171417 – 65171317 cel. Mec. 76147486-79650277 nos ubicamos en la zona Romero Pampa ave. Eucalipto Nº 1014 EL Alto cuenta con ambientes propios

Servicios Contables Presentación de formularios IVA – IT NEWTON – RESTO – Envió de libros de venta compras – balances de apertura y cierre de gestión, tramites en AFPS, Caja Nacional de Salud e Impuestos Nacionales comunicarse con Lilian Escobar Ref. 2307362 - 70116490.

Urgente se necesita ayudante de cocina c/s experiencia varón sueldo 1200 Bs. Mas pasajes ref. 70670249 – 75230729 horario de trabajo 8:30 a 16:00

Urgente se precisa odontologo@ para atención consultorio dental Ceja – El Alto Av. Panorámica Nº 9114 1er piso 74092182 – 79133246

URGENTE se requiere personas mayores de edad con ganas de trabajar genere buenos ingresos 4 horas diarias * Actividades sencillas – Organizar – Seleccionar – contestar llamadas telefónicas – llenar controles con o sin experiencia buscar a Srta. RINIS Cel. 67092403 Dirección El Alto Calle Jorge Carrasco Entre Calles 3 y 4 galería flor de oro 2do piso of. 201.

Urgente 450lbs semanal requiero 8 personas con ganas de trabajar solo medio tiempo de lunes a viernes actividades son: organizar seleccionar, generando excelentes ingresos buscar a Sr. Jorge Cel. 74706310

Empresa requiere jóvenes y señoritas mayores de 18 años para diferentes actividades atención de llamadas, llenar controles medio tiempo 1000Bs. Mensual buscar a Sr. Ricardo Cel. 75820353

Carpintero: se colocan bisagras, chapas a todo tipo de puertas también se realiza arreglos y barnizados a domicilio, también realizamos puertas a pedido ref. 75849984

Se precisa con Urgencia Odontol@ para atención de Consultorio Dental. Zona Rio Seco Ceja El Alto ref. 78787181 – 79133246 Dr. Zambrana

Ofrecemos servicio de cableado estructurado, sistema de aterramiento, Armado de Torres, armado de tableros eléctricos. Ref. 73739301

"ESTIVAJES SUIPACHA" Se ofrece Estivaje responsable y puntual para empresas o personas que asi lo deseean, contamos con personal de experiencia Ref. 65564181

Se requiere socios con vehículos para empresa de Transporte

Se solicita regente farmaceutí@ para la ciudad de El Alto, que cuente con todo sus papeles al dia horario flexible ref. 70611722

Busco un vendedor (ra) para la ciudad de El Alto con experiencia en Hospitales, Clinicas y Centros de Salud llamar cel. 75876628

Se requiere personas de ambos sexos para contestar líneas telefónicas con o sin experiencia de lunes a viernes horarios a elección requisitos: - ser mayor de 18 años – tener cedula de claridad – ganas de trabajar. Sueldo 390 bs. Semanales mayor información llamar al sr. Adan cel. 60592462 - 77758975

Ofrezco mis servicios de recepcionista o secretaria ref. 79109583

Empresa precisa personas mayores de 18 años medio tiempo y tiempo completo. Ref. cel. 78818745 buscar a Sr. Gonzalo Peralta

EMPRESARIO NUEVO le da la oportunidad de trabajar con o sin experiencia de ambos sexos de lunes a viernes solo 4 horas diarias, actividades sencillas sueldo 400 bs. semanal – supervisor – llenado de controles – contestar llamadas ref. sr. Visbal cel. 61194270 cupos limitados

Se requiere señorita para ventas solo por la mañana en la plaza Eguino buen sueldo ref. 78873846 – 76503209

Soy técnico Agrónomo con experiencia de trabajo de campo maneje movilidad, moto, offije disponible tiempo completo llamar a cel. 71204129

Urgente se requiere 10 personas para atención en oficina mayor de 18 años A/ sexos preguntar por I Sr. Juan Carlos cel. 78824228

Essen te invita a ser parte de un mundo de oportunidades

Puede ingresar como Emprendedor Independiente Essen a la mejor compañía de Venta Directa Multinivel del país y

GANAR DINERO EXTRA $$$

- Independencia económica
- Trabajo de equipo a través de redes
- Igualdad de oportunidad para mujeres y hombres
- Capacitación y entrenamiento profesional

Todo esto sin necesidad de conocimientos previos y…
Sin limites de crecimiento!

Charla de negocios 15-06-15 Hotel Columbus 1990 a hrs 18:00 a 20:00 Av. Illimani (Miraflores)
EMPRENDEDOR ESSEN
SABINO GUTIERREZ
71989111 - 61206599

Urgente empresa de alimentos requiere personal A/sexos medio tiempo turno mañana a tarde sueldo 1800 bs. Ref. Sr. Carlos cel. 78824228

Filmación y realización de video clip y spot publicitarios – eventos en vivo desde 100 bs. Ref. 76292270 – 77725860

Aviso importante para personas responsables no pierda la oportunidad el nuevo empresario. Pedro requiere 10 persona de ambos sexos con o sin experiencia solo saber leer y escribir. 4 horas diarias genere buenos ingresos 1800 bs. mensual pago puntual sin desaventos reserve su cupo llamando ahora mismo al sr. Pedro cel. 69736839 trato directo.

Carpintero colocado de bisagras y chapas ha todo modelo y grosor de puertas y barnizado ref. 73849984

Se precisa con urgencia Odontologa (o) consultorio Dental ceja El Alto y rio Seco cel. 74092182 Dr. Zambrana.

Solicito jóvenes para vender herramientas presentar su curriculum vitae en zona 16 de julio Nº 100 llamar al cel. 65117069

Estudias y quieres trabajar!!! Se requiere personal c/s experiencia. 1 hora diaria lunes – viernes actividades sencillas – todo referente a papelería - contestar llamadas – llenado de controles sueldo 470 bs. ref. cel. 77562099 oficina 201 solo 20cupos

Se requiere mecánico o electromecánico industrial junior para planta industrial sede El Alto enviar currículo vitae a rrbrupotextilsucl.com hasta 17-6-15

Instalación Piscinas, sauna construcción calderas y plomería en general llamar cel. 77543754

Muros perimetrales, columnas, vigas, losas, tinglados, etc.70195503 siprecom@gmail.com

Música

Mariachi "Sonora", amenize todo tipo de acontecimientos. Ref. 70538891 – 74029777

SONIDO PERCYMUSIC BOLIVIA INOLVIDABLES FIESTAS Escenarios, Etructuras generador de luz sonido para grupos, burbujas Cabezas móviles, Rayos Lasser, pantalla gigante Armonizadores electo, fuego decoraciones de locales par tus fiestas filmaciones profesionales telf. 2832326 – 70643972 Facebbok Sonido Percymusic Bolivia

GRUPO ELECTRONICO EL NUEVO TIEMPO show en vivo, fuego decoraciones de locales para tus fiestas cuente con sonido propio más información llamar a 2495515 – 76529799 – 77722614

Extravio

Se extravió la Cedula de Identidad 6057789 L.P. perteneciente al señor Hugo Calle

Se extravió Cedula de Identidad de Nombre Silverio Autalio Lluta con Nº 7026574 L.P.

Extravió de cedula de identidad C.I. Nº 9981271 L.P. LUIS MARCELO RODRIGUEZ NINA

Extravió de cedula de identidad C.I. Nº 9248953 L.P. NELSON VELASCO QUISPE

Se extravió el titulo provisión nacional perteneciente al profesor Clemente D. Zenteno Condori, la anterior gestión 2013, se dará una buena recompensa a la persona que lo tenga llamar al cel. 70115997

Extravió de Cedula de Identidad de Nombre Leticia anorenina quispijana chura Nº 6815394 L.P.

Varios

Para familia numerosa vendo en cementerio Jardín (Dalias sur) dos lotes contiguos, niveles 12 cenizas Sus 6.300 ref. telf. 70130669

Recién jubilado solterón busca una pareja de pollera de 40 años que sea madre soltera con fines matrimoniales llamar al cel. 71212342

" AITRANS " recibe taxis INGRESO ¡ GRATIS! , aprovecha la oportunidad y así formar parte del proyecto " TAXI SEGURO AITRANS" ref. 78792005

Se necesita ayudantes de cocina y meseras por la ciudad de La Paz de horas 8:30 am a 15:00pm ref. 73501018 preguntar por Juan Cruz llamar solo por las tardes

Se brinda Asesoraría Jurídica en el área Laboral dirigido a empresas Medianos y micro empresas de la Ciudad de El Alto . Tramites – Ministerio de Trabajo (ROE, Contratos de harazgo y otros), cajas d Salud, AFPS, Funde Empresa, Capacitación y tramites en general. Dirección Av. Jorge Carrasco Nº 80 Galería San Jose of. 20 Cel. 65160529 – 76433901 mail. Moratonaly18@gmail.com

CAMBIO DE DIRECCION La distribuidora "RUTH ROSE MARY" comunica a sus clientes que por motivos de traslado cambio de dirección atenderá en su nueva ubicación pasaje curtiembre Nº 40 zona de achachicala Nit 3348885015 telf. 2309051

Compro fundas de sillas por mayor (blancos) cel. 70503410

JUGO DE SABILA – ABE VEIZ Excelente suplemento alimenticio Presentación de 2lt y 600 ml. Contactenos 71962993 – 2395882

Venta de lechugas por mayor y menos, son lechugas de carpas higiénicas de Kallulaca pedidos al cel. 71244773 – 60106865

Anuncia gratis en los clasificados de el:
Huayruro
www.elcompadre.bo
huayruro@elcompadre.bo

OXÍGENO.bo
Periódico Vital de Bolivia
www.oxigeno.bo